# Neckarau Almenhof Nachrichten

Herausgeber: GDS · Gemeinschaft der Selbständigen Neckarau e.V.

34. Jahrgang · 4. Ausgabe | Stadtteil-Portal.de | 3. April 2009


# Lamm Gottes und Opfertier

## Das Osterlamm hat hohen Symbolwert für das Osterfest / Lammstein belegt Geschichte Neckaraus

*Der 1000 Jahre alte Lammstein ist heute im Neckarauer Heimatmuseum zu besichtigen.* *Foto: Meixner*

Das Lamm als junges, wehrloses Wesen gilt schon im Alten Testament als das klassische Opfertier. Dies ist in dem jüdischen Pessach-Fest begründet, bei dem zum Gedenken an den von Gott befohlenen Exodus der Israeliten aus Ägypten Lämmer geschlachtet wurden, deren Blut man zum Schutz vor dem Todesengel an die Türpfosten der Häuser strich. Ein Bezug zur Deutung des Lammes als „Agnus Dei“, Lamm Gottes, ist in der Kreuzigung Christi zu erkennen, die während des Augenblicks der Schlachtung der Pessach-Lämmer stattgefunden haben soll. Das letzte Abendmahl vor Christi Tod fand in der Nacht des Pessach-Festes statt, was die Verbindung zwischen Abendmahl und dem Lamm als Opfersymbol nur allzu deutlich macht. Als Reminiszenz findet man auch heute häufig Lammbraten auf dem österlichen Speiseplan der Familien.

Das Lamm ist als Christussymbol seit frühester Zeit im Christentum etabliert. Denn mit seinem weißen Fell steht es für Unschuld und Reinheit und verweist auf das unschuldige Sterben und Leiden von Christus. Auch in der christlichen Kunst wird das Lamm als Symbol für Christus verwendet. Oft wird es dann mit Siegesfahne (rotes Kreuz auf weißem Grund) dargestellt, was den Sieg Christi über den Tod in der Auferstehung symbolisiert. Aufgrund der großen symbolischen Bedeutung für den christlich-eucharisitischen Bereich ist die Darstellung häufig im Altarbereich oder in Wandfresken und Deckengestaltung von Kirchen zu finden. Auch an Kirchenportalen kann man bisweilen Abbildungen des Gotteslammes mit Siegesfahne antreffen.

Auch in Neckarau wurde vor einigen Jahren ein über 1000 Jahre alter Lammstein gefunden, der als eines der ältesten Neckarauer Fundstücke im Heimatmuseum zu bewundern ist. Der kolorierte Stein ist ein ehemaliger Wappenstein des Klosters Prüm.

*Fortsetzung auf Seite 2*

## INHALT


Seite 3
Kleine Kunstwerke für kranke Kinder

Seite 8
125 Jahre und noch immer jung

Seite 10
Ihr Stern funkelte vier Jahrzehnte

Seite 10
Renaissance des Neckarauer Rathauses

Seite 15
1. Ostermarkt im Rathaushof

Seite 16
Termine


## Stadtteil-Portal.de

Morchfeldunterführung soll in diesem Jahr fertig werden

Neuer Roman „Die Partie“ von Daniel Morawek

# „Vater“ der Neckarauer Heimatgeschichte

## Gedenkfeier zum 100. Geburtstag von Karl Breiling

NECKARAU. Sein Portrait in Öl wachte über das Geschehen bei der Gedenkfeier anlässlich seines 100. Geburtstages in dem nach ihm benannten Saal in der vhs am markt, zu dem Abendakademie-Geschäftsführerin Dr. Vera Hemmerich und Verwaltungsratsvorsitzender Roland Hartung eingeladen hatten. Viele prominente Gäste gaben Karl Breiling die Ehre; unter ihnen seine Schwester und Verwandte, die Stadträte Rolf Dieter und Prof. Horst Wagenblaß, der Leiter der Bürgerdienste, Helmut Rolli, Günter Herbert als Freund Breilings, Gründer und Ehrenvorsitzender des Verein Geschichte Alt-Neckarau, Helmut Wetzel als amtierender Vorsitzender sowie Mitglieder des Volkshochschulkuratoriums. „Er war eine zentrale Persönlichkeit für das Volkshochschulwesen in Mannheim“, betonte Dr. Hemmerich in ihrer Begrüßung, „die VHS in Neckarau gäbe es in dieser Form ohne ihn nicht“.

*Fortsetzung auf Seite 2*

*Karl Breiling, wie man ihn kannte – Portrait des Mannheimer Malers Willi Wernz.* *Foto: Meixner*

# Reigen der Eitelkeiten im Club

## JungeBühneBach präsentierte ihr neues Stück in der Aula der Schule

NECKARAU. Nach ihrem Debüt im letzten Sommer meldete sich die JungeBühneBach eindrucksvoll zurück und präsentierte an drei Abenden in der Aula des Bach-Gymnasiums das Stück „..Dass ich was Besondres bin! Ein Besuch im Club der Eitelkeiten“.

Unter der Gesamtleitung und Regie der Lehrkräfte Anabel Heiden, Lukas Rey und Oliver Stoltz spielten 18 Schüler/innen der Klassen 7 bis 10. Fünf Schüler der Truppe kümmerten sich um Souffleren und Technik. Damit möglichst viele Akteure eingesetzt werden konnten, wählte man wieder ein Stück in Collagen, das sich in vielen Nuancen mit der Volkskrankheit Eitelkeit und ihren skurrilen Blüten beschäftigt. Dabei gelang es, verschiedene Arten von Theater wie modernes, klassisches oder Barocktheater zu integrieren, anspruchsvolle Texte mit schrillen und z. T. urkomischen Sequenzen zu kombinieren. Dafür wurden quer durch die Epochen und Genres die Texte (u.a. v. Woody Allen, Robert Gernhardt, Andreas Gryphius, Ernst Jandl, Ephraim Kishon, Gerhard Polt, Richard Wagner sowie Eigenimprovisationen der Schüler), frisiert, umformuliert, zusammengestrichen und überarbeitet, so dass daraus eine Szenencollage entsteht, die vor und in einem trendigen Club spielt. Jeder der 18 Darsteller verkörpert eine bestimmte Figur des Stücks, die durchgängig beibehalten wird, so dass die Zuschauer nicht die Orientierung in dem chaotischen Geschehen verlieren.

*Fortsetzung auf Seite 2*

*Die Besucher versammeln sich Club der Eitelkeiten und fordern Einlass.* *Foto: Meixner*

## ➔ KOMPAKT

### Ostereierschießen in Neckarau

**NECKARAU.** Auch in diesem Jahr veranstaltet die Sportschützenvereinigung Neckarau auf ihrer Anlage am Baloghweg 14 wieder ihr traditionelles Ostereierschießen. Am Gründonnerstag, 9. April, von 17 bis 20 Uhr, Karfreitag, 10. April, von 11 bis 17 Uhr und am Ostersamstag, 11. April, von 13 bis 17 Uhr warten mehrere tausend bunte Eier auf die Besucher, die unter Anleitung und Aufsicht Schießversuche mit dem Luftgewehr unternehmen können. Man muss dabei nicht unbedingt schießgeübt sein, um Erfolg zu haben. Für jeden Treffer ins Schwarze (4 Schuss 1 Euro) gibt es ein Ei, für einen Zehnerschuss noch ein extra Überraschungs-Ei. Für das leibliche Wohl der Besucher ist gesorgt. Auch Ausflügler, Spaziergänger und Radfahrer sind jederzeit willkommen. *cm*

**Die Anlage ist regulär geöffnet: Mi. 17-19 Uhr, Sa. 14-18 Uhr, So. 9.30-12 Uhr. Mehr Infos unter www.ssv-neckarau.de.**


125 1884-2009 JAHRE TURNVEREIN 1884 e.V. MANNHEIM-NECKARAU

30.4.09 Tanz in den Mai — Als Gäste werden die „Kessen Marotten“ gekonnt das Warten auf den 1. Mai verkürzen, Beginn 20.00 Uhr, Baloghweg 9

21.5.09 Rad-Tour — mit der ganzen Familie am Vatertag, Abfahrt 10.00 Uhr, am Baloghweg 9

5.7.09 Der Gründungstag — Wir feiern im und am Turnerheim.

19.9.09 Großes Basketball-Turnier der Freizeitmannschaften

10.10.09 Großer Jubiläums-Ball — im Casino des Großkraftwerks, Beginn 20.00 Uhr

TURNVEREIN 1884 e.V. MANNHEIM-NECKARAU

Turnverein TV 1884 e.V. • Ma-Neckarau • Baloghweg 9 • 68199 Mannheim • Tel. 85 22 57 (mittwochs 18.30 - 19.30 Uhr) • Fax 84 58 89 85• E-Mail: tv-1884@web.de • www.tv-neckarau.de

**Haus oder 4 Zimmer-Wohnung gesucht**
Gerne Maisonette, in MA-Lindenhof, Neckarau, Almenhof oder Niederfeld
bis 280.000,- €
keine Erbpacht oder Makler
Chiffre: NAN_03042009

*Eisenbahn- u. Spielzeugmarkt in Mannheim*
4. April, 11.00-16.00 Uhr
Kulturhalle
68259 MA-Feudenheim
Spessartstr. 24 - 28
Ankauf - Verkauf - Tausch
Info: 0 62 03 / 31 30
J. Sauerbrey, Ladenburg

Ein neues Bad? Wir kommen!
Komplettbäder aus einer Hand vom Wasserrohr bis zum Badmöbel einschließlich Fliesenarbeiten.
Eigene Badausstellung!
STRUWE GMBH
(06 21) 85 22 00
Siegm.-Schuckert-Str. 22
Mannheim-Neckarau

BUCHOW Rolladenbau
Wir machen Ihre Markise fit für den Sommer!
ERHARDT MARKISEN

müller Wurst- & Fleischwaren
Qualität aus der Qualitätsstadt
EZ/EV 975
**Der Knüller von Müller**
Angebot für den 8./9.4.2009
Wiener Würstchen 6,50 €/kg
Schweinerücken 6,-- €/kg
NEU
Wir sind für Sie da:
Mittwoch zwischen 14.00 und 18.00 Uhr und
Donnerstag zwischen 7.00 und 14.00 Uhr
**Müller Fleisch- & Wurstwaren GmbH**
Fabrikstationstraße 18, 68163 Mannheim-Neckarau
Mail mueller.fleisch.mannheim@t-online.de
Info und Bestellungen unter
Tel. 0621-81 59 40 oder Fax 81 52 85.

Neckarauer Waldweg 26
68199 Mannheim
Fon: 0621/8 61 93 01
AT
MEISTERBETRIEB ANDREAS THUM
Heizung und Sanitär
Bäder und Küchen für ältere und behinderte Menschen
Wartungsarbeiten an Öl-, Gas- und Fernwärmeanlagen
Notdienst
WÄRME UND WASSER IN BESTEN HÄNDEN

Estragon
Osterkarte

| | |
|---|---|
| Feines Spargelcremesüppchen mit Einlage | 4,40 |
| Osterlauchkräutersüppchen mit Flußkrebsen | 4,20 |
| ********* | |
| Blätterteig-Pastetchen gefüllt mit Kalbsragout, weißem und grünem Spargel an bunten Frühlingssalat | 8,90 |
| Spargelmousse auf geräuchertem Wildlachs garniert mit grünem und weißem Spargelsalat | 9,20 |
| Lammbraten in Rosmarinsauce dazu Speckböhnchen und Kartoffelgratin | 14,80 |
| Rosa gebratene Entenbrust auf Erdbeer-Rhabarbersauce, dazu reichen wir Rösti | 16,80 |
| Lammrücken rosa gebraten auf Olivensauce, mediterranem Gemüse und Rosmarinkartoffeln | 17,90 |
| Frisches Doradenfilet auf Bärlauchsauce und Tomatenrisotto | 18,20 |
| ********* | |
| Rhabarbersüppchen mit frischen Erdbeeren an Minzsorbet | 4,90 |
| ********* | |

Öffnungszeiten tägl. 11-24 Uhr
Estragon Café Brasserie Restaurant
Mühlweg 11 · 68199 Ma-Neckarau
Tel. (0621)852761 · Fax (0621)85 27 69
www.estragon-mannheim.de

# Lamm Gottes und Opfertier

(Fortsetzung von Seite 1)

Denn von 886 bis zur Mitte des 13. Jahrhunderts wurde Neckarau nicht wie die meisten rechtsrheinischen Orte vom Kloster Lorsch, sondern von der zu dieser Zeit mächtigen Abtei Prüm in der Eifel verwaltet. An dem damaligen Verwaltungsgebäude des Klosters in der Fischerstraße war dieser Wappenstein angebracht, der reliefartig ein realistisch gestaltetes Lamm mit Kreuz und Fahne zwischen den Läufen zeigt. Noch vor dem Zweiten Weltkrieg befand sich der Stein unversehrt über dem Eingang des Hauses, in dem das Gasthaus „Lamm“ untergebracht war. Auch Beschädigungen des Gebäudes durch die Kriegs-Bombardements überstand der Stein. Der Neckarauer Ernst Bieg betrieb seit 1952 die Gaststätte, die er später verpachtete. Bau- und Erweiterungsvorhaben konnten in der Folgezeit nicht realisiert werden; so wurde das Gaststättengebäude 1964 abgerissen. Ohne zu wissen, dass es sich um einen einzigartigen tausendjährigen Stein handelte, rettete ihn sein Besitzer bei den Abbrucharbeiten und bewahrte ihn in der Fischerstraße auf, bis er 1972 in den Odenwald umzog und den Stein als Andenken mit sich nahm, der fortan einen festen Platz im Wohnzimmer hatte. So fand der älteste Mannheimer Wappenstein nach 35 Jahren in verschlungenen Wegen in seine Heimat Neckarau zurück. *cm*

*Das Lamm als Symbol der Unschuld und Reinheit verweist auf das Leiden Christi. Foto: Meixner*

# „Vater“ der Neckarauer Heimatgeschichte

(Fortsetzung von Seite 1)

Der ehemalige Leiter der Abendakademie, Norbert Staab, ließ in sehr persönlichen Erinnerungen das Leben von Karl Breiling und vor allem sein Wirken für die Abendakademie Revue passieren. Als bescheiden, tolerant, mutig und sozial charakterisierte er „einen der führenden Männer der Erwachsenenbildung in Mannheim“. Sozialdemokrat seit 1927 und Mitglied der Widerstandsgruppe in Neckarau während der Naziherrschaft, wurde er bei den ersten Gemeinderatswahlen nach dem Weltkrieg 1946 als Stadtrat gewählt und blieb es bis 1953. Danach war er von 1958 bis 1984 als Bezirksbeirat in Neckarau tätig. Wegen des steigenden Bildungsbedarfs in der Nachkriegszeit etablierte sich die Abendakademie 1953 als Verein, zu dessen Vorsitzenden Karl Breiling gewählt wurde. In den Folgejahren wurde er immer wieder in dieses Amt gewählt und kümmerte sich als Kommunalpolitiker intensiv um die Belange von Bildung und der Abendakademie. 1979 wurde die AA in eine GmbH umgewandelt. „Bis zu seinem Tod 1984 nahm Breiling regelmäßig an den Sitzungen des Verwaltungsrats teil“, erinnert sich Roland Hartung. Doch nicht nur für die Abendakademie war Breiling prägend, der trotz Lungenschadens nie ohne Zigarette gesehen wurde; auch die heimatgeschichtliche Forschung in Neckarau hat ihm viel zu verdanken.

Als ausgezeichneter Kenner der Neckarauer Heimatgeschichte, akribischer Sammler von Geschichtsmaterialien und verantwortlicher Redakteur der Wochenbeilage der Allgemeinen Zeitung (AZ) und später der Neuen Neckarauer Zeitung (NNZ) als „Heimatblatt für Neckarau und Rheinau“ trug Karl Breiling in diesen Organen unschätzbare heimatgeschichtliche Beiträge zusammen. Seine Sammlung, gepaart mit umfassender Sachkenntnis, bildeten die Grundlage für das zweibändige Werk zur Geschichte Neckaraus von Hansjörg Probst, das 1988/89 erschien. Nach Gründung der IG Vereine 1954 war Karl Breiling nach dem Tod von Hugo Crisand von 1966 bis 1982 deren Vorsitzender. Unter seiner Führung wurde in Neckarau vieles bewegt, angefangen von der Aktion Neckarauer Hallenbad, über die Erstellung des „Pilwe Brunnens“ bis hin zum Trimm-Pfad im Waldpark. *cm*

*Norbert Staab erinnert an den großen Neckarauer Karl Breiling. Foto: Meixner*

# Reigen der Eitelkeiten im Club

(Fortsetzung von Seite 1)

Die Szenen reichen dabei von Alltagsgesprächen wie z.B. der verschrobene Dialog zum Thema Krankheiten über einen glänzend präsentierten Rap von DJ Ali, skurrile SMS-Nachrichten für Thea, die herrlichen Gespräche zwischen dem „Kunstler von den Sprach“ und „Professoren von den Wissenschaften“ über die „Salzburger Fetzenspiele“ bis hin zu Richard Wagners Rheintöchtern und einem Interview mit Jennifer Lopez. Auch Unterhaltungen, bei denen sich angehende Models vor dem Casting zu übertrumpfen versuchen, und die umwerfend komische Heimatdichterin, die Bäume auf einer Fläche von 3 Hektar besingt, gehören zur vergnüglichen Szenenfolge. Ernster wird es mit der Verantwortungsnehmerin, die für alle Probleme die Verantwortung en gros in Person von Frau Sittich übernimmt, von der wirtschaftlichen Lage bis zur Klimakatastrophe. Eternity, die kühl-elegante Club-Besitzerin, schließt diesen in einem Epilog und rundet damit das turbulente Geschehen ab. Alle Akteure auf der Bühne überzeugten durch souveräne Textpräsenz und große Spielfreude – eine großartige Gemeinschaftsleistung, der man die sorgfältige monatelange Probenarbeit, auch an vielen Wochenenden und in den Ferien, anmerkte. Das Publikum in der voll besetzten Aula applaudierte zu recht lange und heftig. *cm*

*Angeregte Unterhaltung zwischen „Kunstler von den Sprach“ und „Professor von den Wissenschaften“. Foto: Meixner*

## EDITORIAL

### Die Sprache des Volkes

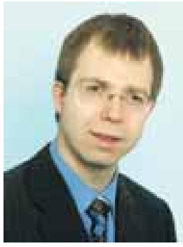

Das Haus der Geschichte in Bonn zeigt bis 3. Mai 2009 die Sonderausstellung „man spricht Deutsch“. Selten habe ich eine so ansprechende Schau gesehen. In Zusammenarbeit mit dem Deutschen Historischen Museum und dem Goethe-Institut ist eine Präsentation gelungen, die so lebendig und vielschichtig wie die Sprache selbst erscheint.

Der bekannteste deutsche Satz stammt von John F. Kennedy: „Ich bin ein Berliner.“ Sprache kann verbinden und trennen. Und sie entwickelt sich ständig. Das beweist die Jugendsprache aus verschiedenen Epochen ebenso eindrucksvoll wie die Flut an Anglizismen. Wir übernehmen nicht nur Begriffe aus anderen Sprachen wie „Anorak“ oder „Pizza“, sondern exportieren auch Wörter, z. B. „Rucksack“ nach England oder „Kindergarten“ nach Frankreich. Unsinnige Wortschöpfungen kann man mit einer „Phrasendreschmaschine“ kreieren. Ernst und Humor liegen oft dicht beisammen. Auf zwei Monitoren liefern sich Charly Chaplin als großer Diktator und das Original ein verblüffendes Rede-Duell. Sprache wird multimedial transportiert, von der Luther-Bibel bis zu den aktuellen SMS-Kürzeln. Antworten gibt es auf viele Fragen, z. B.: Warum können Papageien sprechen und Affen nicht?

Die Ausstellung „man spricht Deutsch“ streift ein breites Spektrum unserer rund 1.200 Jahre alten Sprache. Fast beiläufig erfährt der Besucher, dass etwa 120 Millionen Menschen Deutsch als Muttersprache sprechen. Die germanische Wurzel „theodisk“ bedeutet „die Sprache des Volkes sprechend“. Dies sollten sich Politiker und Beamte, aber auch Ärzte und Anwälte zu Herzen nehmen.

*Dr. Stefan Seitz*
*Verleger*

## KOMPAKT

### Sommertagszug 2009 in Neckarau

**NECKARAU.** Die IG Vereine veranstaltet am 4. April ihren Sommertagszug, bei dem der Winter endgültig vertrieben werden soll. Die Bäckereifilialen Grimminger halten wieder Sommertagsstecken und Brezel für die Kinder bereit. Aufstellung ist unter Mitwirkung des Fanfarenzugs der „Pilwe“ um 15.00 Uhr auf dem Neckarauer Marktplatz, von wo aus der Zug um 15.30 Uhr startet. Er zieht dann über die Friedrich-, Fischer-, Katharinen-, Wingert-, Dorfgärten-, Germaniastraße über den Rheingoldplatz in den Neckarauer Waldweg zum Niederbrückl, wo auf dem großen Platz der Winter verbrannt wird. Im Anschluss bietet die Reitgemeinschaft wieder Ponyreiten an. *pm/red*

### Mehr als 80 Aussteller bei der Gewerbeschau in Sandhofen

**SANDHOFEN.** Mannheims größte Gewerbeschau mit mehr als 80 Ausstellern ist am Wochenende des 18. und 19. April, jeweils von 11-18 Uhr, in den Hallen und auf dem Freigelände des TSV Sandhofen am Ende der Kalthorststraße zu sehen. Neben den Ausstellern aus den Nachbarstadtteilen Schönau, Waldhof und Gartenstadt präsentieren auch Gewerbe- und Dienstleistungsbetriebe von außerhalb bei der 1. Gewerbeschau Mannheim-Nord ihre Leistungskraft. Der örtliche Gewerbeverein garantiert nicht nur ein klasse Rahmenprogramm mit den beliebten Modenschauen als einem der Höhepunkte an beiden Ausstellungstagen, sondern auch für höchste kulinarische Genüsse. Parkplätze sind rund um das Messegelände ausreichend vorhanden und bestens ausgeschildert. *red*

## GDS-AUFKLEBER-AKTION

**„Neckarau hat, was alle suchen“ – dieser Aufkleber der GDS kann bares Geld bedeuten und Glück beim Einkauf bringen. Der nächste Glückspilz steht fest: der Halter des abgebildeten Fahrzeugs kann sich mit dem Fahrzeugschein in der VR Bank-Filiale Friedrichstraße einen Einkaufsgutschein im Wert von 50 € abholen, der bei allen GDS-Betrieben einzulösen ist.**

**Herzlichen Glückwunsch!**

NECKARAU HAT WAS ALLE SUCHEN

# Kleine Kunstwerke für kranke Kinder

## Handarbeitsteam engagiert für Deutsche Leukämieforschungshilfe

NECKARAU. Seit fast 10 Jahren sind sie eine eingeschworene Gemeinschaft. Mittlerweile sind es acht Damen, die ihre künstlerischen Fähigkeiten in den Dienst der Aktion krebskranker Kinder der Deutschen Leukämieforschungshilfe stellen. Hervorgegangen ist dieses Engagement aus der Sängerhalle Germania, als fünf Sängerinnen des Frauenchors des Vereins - Bärbel Engelter, Brigitte Fendel, Heidelinde Haidl, Ingrid Stratmann und Monika Eichhorn - begannen, kunstvolle Handarbeiten zugunsten krebskranker Kinder zu verkaufen. „Aus Dankbarkeit, dass wir „gesunde“ Enkelkinder haben, setzen wir uns immer wieder für die kranken Kinder ein“, erklärt die Managerin der Gruppe, Monika Eichhorn, das außerordentliche Engagement. Unterstützt werden die fünf Sängerhallen-Damen von Frau Klostermann und Frau Kreimes aus Neckarau und von Lina Schwöbel aus Hohensachsen, die alle die 80 Jahre überschritten haben und sich mit großer Freude für die krebskranken Kinder einsetzen. In diesem Jahr wird die Deutsche Leukämieforschungshilfe 30 Jahre alt – Grund genug für die rührigen Damen, ihr Engagement noch zu verstärken, nachdem sie bereits im Jahr 2008 an den Leiter des Ortsverbands Mannheim, Martin Stachniss den stolzen Betrag von 4000 Euro übergeben konnten, der sich aus vielen Kleinbeträgen und Spenden zusammensetzte. Dabei scheuen sie keine noch so großen Anstrengungen, ihre handgefertigten Produkte anzubieten, stellen einen Verkaufstisch auf, bestückt mit einer großen Auswahl an hübschen Handarbeiten wie z.B. selbst gefertigte Ponchos für Kinder und Erwachsene, Schals in allen Materialien und Ausführungen, Wüstentücher, Mützen, Stulpen, Einkaufstaschen aus Markisenstoff, Babyschuhe, Socken in allen Größen, Hüttenschuhe, Bademäntelchen aus Gäste- und Geschirrhandtüchern, Osterschmuck wie Eierwärmer, und vieles mehr.

Man sah sie unlängst beim Ostermarkt im Rathaushof; beim Kreativmarkt der Lukaskirche, beim SPD-Sommerfest und bei der Schulranzenparty in Neckarau waren sie ebenfalls vertreten. Doch ohne aktive Unterstützung aus dem Gewerbe wäre die wohltätige Hilfe nur halb so viel wert, ist sich das Team einig; Daher sind sie dankbar für die Teilnahme beim dreitägigen Churpfälzer Handwerker- und Bauernmarkt in der Multihalle und die Unterstützung von Frau Lösch vom Fachgeschäft “Wollknäuel“ in der Langen Rötterstraße. Dank der unkomplizierten Hilfe von Marktleiter Peter Splettstößer von der Firma Marktkauf, der immer ein offenes Ohr für das Anliegen der Damen hat, dürfen sie auch im Seilwolff-Center und in Käfertal zu bestimmten Anlässen ihre Kunstwerke anbieten. Eifrige Abnehmer sind die Mitglieder der Sängerhalle und der Chorgemeinschaft Volker Schneider; aber die Einzigartigkeit der Arbeiten hat sich schon soweit herumgesprochen, dass die Damen z.T. schon auf Bestellung arbeiten. *cm*

*Sie haben ein großes Herz für kranke Kinder: v.l. Ingrid Stratmann, Monika Eichhorn, Peter Splettstößer, Bärbel Engelter, Brigitte Fendel.* *Foto: zg*

# Großmeister des Musik-Kabaretts mit Biss

## „Das Beste“ von Jörg Martin Willnauer in Gehring's Kommode

NECKARAU. Ein Großteil der Gäste in der prall gefüllten Kommode waren Lehrer, Schüler und Ehemalige aus dem Neckarauer Bach-Gymnasium; sie alle wollten den prominenten Ex-Bachschüler Jörg Martin Willnauer erleben, der dort mit einem „Best Of“ aus seinen Programmen mit Titeln wie „Intermotzo“ oder „Streng fui“ und aus seiner neuen CD „Carmina Banana – krumme Lieder“ brillantes Musik-Kabarett mit Biss und schwarzem Humor zeigte.

*Jörg Martin Willnauer in Hochform* *Fotos: Meixner.*

Der Heidelberger Pfarrerssohn war mit 17 Jahren wegen seiner Sympathien für die linke Revoluzzer-Szene der 70er Jahre aus dem Gymnasium geflogen, sein Großvater spielte die Orgel in der Matthäuskirche. Nach zwei weiteren Rauswürfen aus Schulen in Heidelberg macht er sein Abitur, studierte Musik in Heidelberg und Graz, seiner Wahlheimat, und reüssierte europaweit als Musikkabarettist. Neben zahlreichen Auszeichnungen wie z.B. der Passauer Scharfrichterpreis oder der Theodor-Körner-Preis ist er Gründungsmitglied des Österreichischen Kabarettarchivs und der „Academy Of Jörg-Martin In The Fields“, ist auf der Bühne, in Radio- und Fernsehsendungen präsent.

In der Kommode demonstrierte Willnauer in der Abfolge seiner Kabarettchansons seine Talente als großartiger Pianist und wandlungsfähiger Sänger, aber auch als Tischtennis- und am Ende als Fußballvirtuose. Zwischen den Gesangseinlagen plauderte er mit österreichischem Zungenschlag locker über Menschliches, allzu Menschliches früher und heute und würzte seine Texte mit einer kräftigen Prise schwarzen Humors. In allen Musikgenres zu Hause, zeigt er sich auch als Sprachkünstler - sowohl in der Beherrschung verschiedener Dialekte wie atemberaubender Wortjonliereien. So wurde der Abend zum kurzweiligen Pointenfeuerwerk über Probleme mit der Midlife Crisis „Uf ämol hoschn Fünfa vorn!“ oder dem Diäten-Wahn „Die beste Diät ist eine Lebensmittelvergiftung“. Unter seinen „Firmenliedern“ stellte er z.B. das für die Weight Watchers vor „Wir wollen niemals auseinander gehen“. Bei vielen Nummern war der Geist seines großen Vorbilds Georg Kreisler, bitterböser Kabarettist aus Wien, in der Schwärze des Humors zu spüren; so etwa in dem Firmenlied für ein Bestattungsinstitut: „Ich tanze mit dir in den Himmel hinein“, heißt es bei Feuerbestattungen, für Erdbestattungen „So ein Regenwurm hat's fein“. Als Ausgleich für die vielen existierenden Ave Marias präsentierte Willnauer ein „Ave Josef“ – ein textliches und gesangliches Meisterstück unter Einsatz der Kopfstimme. Auch die Anleihen, die der Meister bei bekannten Musikstücken für seine Texte nahm, trafen ins Schwarze. So wurde zum Thema Klimawandel aus dem „griechischen Wein von Udo Jürgens ein finnischer und als Steigerung nach Erwärmung des Nordpols ein „arktischer Wein“. Ein lokalpatriotisches Highlight in der Kommode war der Song „Neckarau“, ein ebenso persönliches wie poetisches Chanson, in dem Willnauer authentische Episoden aus seinen Jahren in Neckarau erzählt.

Die Zuhörer waren begeistert und applaudierten lange und heftig. Erst nach einer Dreifach-Zugabe ließen sie den Ausnahmekünstler ziehen. *cm*

## ➔ KOMPAKT

### Schnuppermitgliedschaften beim TC Rot-Weiß Waldpark

MANNHEIM. Bei der Mitgliederversammlung des Tennisclubs Rot-Weiss Waldpark im März wurde u. a. beschlossen, dass auch für diese Saison wieder Schnuppermitgliedschaften zu sehr attraktiven Bedingungen angeboten werden. Damit Neulinge sich in der schön gelegenen Anlage am Kiesteichweg gleich wohlfühlen, sollen ihnen auf Wunsch sogenannte „Paten“ (Mitglieder, die schon länger im Verein sind) zur Seite stehen. Für die ca. 300 Mitglieder kocht und bewirtet auch in dieser Saison das bewährte Ehepaar Giovanni und Iris. Die Saisoneröffnung mit Frühschoppen und Schleifchenturnier ist für Sonntag, 26. April 09 ab 11 Uhr vorgesehen (wenn das Wetter mitspielt). Interessenten können sich beim Vorstand unter Tel. 400 429-0 oder im Internet unter www.tcrww.de informieren. *pm*

BB PROMOTION the art of entertainment & Schmid · Otresa · Seitz Mannheim präsentieren


# Magic! Die neue Show von Hans Klok and Friends

*Der schnellste Magier aller Zeiten: Hans Klok* *Foto: Carli Hermès*

MANNHEIM. „Magic“ heißt die neue Show des Magiers der Extraklasse! Zusammen mit einigen seiner Freunde und Kollegen, allesamt Spezialisten ihres Fachs, wird Hans Klok sein Publikum am Sonntag, 24. Mai, 20 Uhr im Rosengarten Mannheim in eine neue Welt der Magie entführen. Der Holländer ist als der schnellste Magier aller Zeiten bekannt und versteht die Kunst, sein Publikum durch einzigartige Illusionen und Tricks zu faszinieren. Immer wieder scheint unglaublich, was die Zuschauer mit ihren eigenen Augen sehen und live erleben: Mit seinem neuen Genie-Streich „Magic“ überrascht Hans Klok sein Publikum nun nicht nur mit neuen, spektakulären Illusionen, sondern hat mit einigen seiner Show „Magic“ weitere Weltklasse-Acts im Gepäck: „Professor“ Al-Carthy kommt aus Frankreich und zählt seit den 80er Jahren zu den Magic-Acts mit den weltweit meisten Auftritten überhaupt. Philipp & Justine zeigen die Magie des Tanzes, Akrobatik gepaart mit Anmut. Raphael ist Comedy-Magic at it's best. Der Belgier ist ein Garant für Humor, Spaß und magischen Witz! Assistiert werden Hans Klok und seine „Magic friends“ dabei von den bekannten „Divas of Magic“, Zarina Potapova, Nathalie Hoop und Josephine Wormall. Hans Klok reiste mit seinen Showproduktionen bereits von Shanghai bis Dubai und war der erste holländische Magier, der sechs Monate lang am Las Vegas Strip auftrat, assistiert von Pamela Anderson. Zurück in Europa tourte er 2008 mit seiner bis dato erfolgreichsten Show „Live from Las Vegas“! Nun ist er mit seinem neuen Werk live in Mannheim zu erleben. *pm*

**Tickets und Infos unter der Hotline (0621) 10 10 11 sowie an allen bekannten Vorverkaufsstellen und unter www.bb-promotion.com.**

RESTAURANT ZUR AXT unter neuer Leitung
Deutsche und internationale Küche.
Chefkoch und Inhaber Boris Vistica.
MA-Neckarau, Adlerstrasse 23, Tel.: 0621/857005
Wir wünschen unseren treuen und zukünftigen Gästen frohe Ostern
Öffnungszeiten
Mo. bis Fr. und So.
11.30 - 14.30 Uhr /
17.30 - 24.00 Uhr
Samstag:
17-24 Uhr
Nebenzimmer für Hochzeit, Konfirmation und Kommunion
Hoepfner gehoert dazu!

Restaurant
DIONI
Zur Schindkaut
Schindkautweg 16 · MA-Neckarau
Tel. 8628684 · Fax 8628685
Wir wünschen unseren Gästen ein frohes Osterfest.
Genießen Sie an den Osterfeiertagen unsere Auswahl an Lamm- und Fischgerichten und weitere mediterrane Spezialitäten.
Wir freuen uns auf Ihren Besuch:
Familie Aidonis und Team
Öffnungszeiten:
Montag-Samstag 11.30-14.30 Uhr und 17-22 Uhr
Sonntag 11.30-22 Uhr
durchgehend warme Küche

Da Pepe
Pizzeria - Restaurant
Inh. Samira Moncado
Steubenstraße 88 • MA-Neckarau
Tel. 0621-811055 • Fax 8191878
Ostermenü p.P. 38,- €
Vorspeise
Hausgebeizter Lachs mit Orangen-Meerrettichsahne und Ciabattabrot
Suppe
Spargelcremesuppe mit Spargelstücken und Pistatiensahnehaube
Salat
Blattsalat der Saison mit Balsamicodressing
Fleischhauptgericht
Kalberückensteak mit Ragout fin und Sauce Hollandaise überbacken, grüner und weißer Spargel, dazu neue Kartoffeln
Dessert
weiße und schwarze Mousse au Chocolat auf marinierten Erdbeeren und Pistatiensahnehaube
Wir wünschen unseren Gästen ein frohes Osterfest!
Alle Speisen werden nach Bestellung frisch zubereitet.
Täglich von 11.00 bis 23.00 Uhr - kein Ruhetag
Parkplätze über hinteren Eingang/Zufahrt Sentastraße

Mit Rauchbrotsch !!!
Rheinauer Stubb
Karfreitag Geschlossen
Karsamstag Geschlossen
Ostersonntag Geschlossen
Ostermontag 11Uhr - 22 Uhr
Edinger Riedweg 49 - 51
68219 Mannheim - Rheinau
Tel.: 0621 / 87 52 49 90
Fax: 0621 / 87 52 49 91
e-mail: rheinauerstubb@gmx.de
www.rheinauerstubb.de
Ostermenü
Cremesuppchen von frischem Bärlauch
***
Kalbsschnitzel mit frischem Orangenspargel, Sauce Hollandaise und neuen Kartoffeln
***
Frische Erdbeeren mit Vanilleeis und Sahne
€ 24,90

Mannheim-Neckarau
Friedrichstraße 19 (am Marktplatz)
Tel. (0621) 844010 · Fax (0621) 8440144
www.hotelaltnuernberg.com
Hotel Alt Nürnberg
Alle Zimmer mit Dusche/WC
SAT-TV und Selbstwahltelefon
Lift im Haus
Frohe Ostern!

## Es muss nicht immer Fleisch sein

**Obwohl zum Osterfest gern Lammbraten und andere Fleischgerichte aufgetischt werden, lohnt sich ein Versuch, zumindest für die kleineren Mahlzeiten auch einmal vegetarische Gerichte auszuprobieren. Außerdem kann man damit auch hart gekochte Ostereier oder Flüssigei von ausgeblasenen Eiern verarbeiten. Die NAN hat einige Rezepte ausgesucht, die leicht nachzukochen sind:**

### Vegetarische Frischkäse-Muffins

2 Eier
400 g Mehl
1 TL Natron
1/2 TL Salz
200 g Joghurt
120 ml Sonnenblumenöl
120 g Frischkäse
2 TL Backpulver
25 g gemischte Kräuter (getrocknet)

Heizen Sie den Backofen auf 180° C vor und stellen Sie die Papierbackförmchen für die Muffins bereit. Nun schlagen Sie die Eier für den Teig auf und verquirlen Sie diese in einer Rührschüssel. Das Salz, den Joghurt und das Öl zugeben und mit Schneebesen gut verrühren. Nun mischen Sie das Mehl mit dem Backpulver und dem Natron und verrühren Sie diese mit der Kräutermischung. Nun wird das ganze unter die Eiermasse gehoben. Zwei Drittel des Teiges wird nun in den Förmchen verteilt. Nun wird in jedes Förmchen 1 TL Frischkäse gegeben und der restliche Teig wird darauf verteilt. Nun werden die Muffins auf mittlerer Schiene etwa 25 Minuten gebacken und danach aus dem Ofen genommen.

### Osterlamm aus Biskuitteig

125g weiche Butter oder Margarine
125g Zucker
1Pck. Vanillinzucker
1 Prise Salz
4 Eier
150g Mehl
1 gehäufter Tl Backpulver
100g gemahlene Mandeln
6 Tropfen Bittermandelöl
5 Eßl. Milch
Puderzucker z. Bestäuben
Fett für die Form
Mehl für die Form

Butter oder Margarine schaumig rühren. Den Zucker, den Vanillezucker und das Salz unterrühren. Die Eier hinzufügen und so lange weiterrühren, bis eine helle Creme entstanden ist. Das Mehl und das Backpulver darüber sieben. Die Mandeln, das Bittermandelöl und die Milch dazugeben. Alles mit einem Rührlöffel sorgfältig unterrühren. Den Backofen auf 200°C Umluft vorheizen. Die Einzelteile einer Lammbackform sorgfältig mit Fett bestreichen und mit Mehl bestäuben. Die Lammbackform nun zusammensetzen und auf das Backblech stellen. Den Teig mit einem Esslöffel nach und nach einfüllen. Ca. 2 Esslöffel Teig übrig lassen, damit die Form nicht überläuft! Im heißen Ofen etwa 55 Minuten goldgelb backen. Das Lämmchen kurz in der Form ruhen lassen, dann die Form vorsichtig ablösen. Mit Puderzucker bestäuben.
Tipp: Als Augen kann man ganze Gewürznelken oder Rosinen verwenden.

10.000 Ostereier
Ein Dankeschön für unsere Kunden
Große Osteraktion der GDS

Der Verein
„Geschichte Alt-Neckarau e.V."
wünscht allen Mitgliedern und Freunden ein gesegnetes Osterfest und für das weitere Jahr Glück und Gesundheit!

Sport-Schützenvereinigung Neckarau e.V.
Baloghweg · MA-Neckarau
Info: Fritz Barth, Tel. 85 33 69 u. 85 16 71
Gönnen Sie sich Spaß und Geselligkeit:
Werden Sie Mitglied bei uns.
Unsere erfahrenen Schützen beraten Sie gerne beim
Ostereierschießen für Jung und Alt
am Gründonnerstag 9. April von 17-20 Uhr,
Karfreitag 10. April von 10-17 Uhr und
Ostersamstag 11. April von 13-17 Uhr.
Mehr als 5000 bunte Eier und 1000 Überraschungseier.
Für Essen und Trinken ist gesorgt.

Ein Stück Zuhause. NEFF

Kochende Leidenschaft.
Elektroeinbauherd z.B. MEGA1563 M

- DUO-Backofensystem mit 8 Betriebsarten
- Großraumbackofen mit 3-fach-CLOU®
- Easyclean® Reinigungssystem
- Vollglas-Innentür
- Zweikreisgrill abklappbar
- Voll versenkbare Bedienmobel
- EasyClick®

Wir wünschen unseren Kunden ein frohes Osterfest!

walter und stempel

Schulstraße 76
68199 Mannheim
Tel. 854085 Fax 854087

Home Entertainment
Telekommunikation
Haushaltsgeräte

kontakt@walter-und-stempel.de

Am Ostersamstag haben wir geschlossen.



paracelsus-apotheke

Frohe Ostern

Paracelsus-Apotheke
Inh. Marita Mahringer
Niederfeldstraße 84
68199 MA-Almenhof

Tel. 0621 / 81 58 08
Fax 0621 / 81 71 50
E-Mail: paracelsus-ma@t-online.de
Internet: paracelsus-apo-ma.de

wünscht Ihr kompetenter Partner in allen Gesundheitsfragen.



Mannheimer Liste

WIR WÜNSCHEN EIN SONNIGES OSTERFEST!

www.MannheimerListe.de



Gemeinsam Mannheim bewegen. Gemeinderatswahl am 7. Juni 2009

Dr. Stefan Fulst-Blei · Marianne Bade · Mehmet A. Sen · Sebastian Rachkammer · Helen Heberer, MdL

Gemeinsam mit dem SPD Ortsverein Neckarau wünschen wir allen eine schöne Osterzeit.

SPD

Ihr liberales Rathaus-Team wünscht

EIN FROHES OSTERFEST

Dr. Elke Wormer
Stadträtin

Volker Beisel
Stadtrat

FDP
Die Liberalen

Mehr Informationen finden Sie unter:
Tel. 0621/293-9405 und
www.fdp-mannheim.de



Wir wünschen

allen Lesern und Kunden ein frohes und friedvolles Osterfest!

Schmid · Otreba · Seitz Medien

Ihre Verleger und Mitarbeiter der

Neckarau Almenhof Nachrichten
Nord-Nachrichten
Seckenheim Rheinau Nachrichten



WWW.HANSKLOK.COM

MAGIC

A MAGIC EVENING WITH HANS KLOK AND FRIENDS

24.05.09 20:00 Uhr
ROSENGARTEN MANNHEIM
Tickets: 0621 - 10 10 11 · www.bb-promotion.com

„Unseren Kunden wünschen wir frohe Ostertage.“
Schreinerei · Glaserei
Fensterbau · Wintergärten
LÖBS & KARG
68199 MA-Neckarau · Schulstr. 42 · ✆ 85 17 21
www.loebs-und-karg.de

Blumen Röth
Wir wünschen unseren Kunden ein frohes Osterfest!
Ostersamstag bis 16.00 Uhr geöffnet
Ostersonntag und Ostermontag geschlossen
Inh. Wolfgang Doberass
Telefon: 0621 - 85 18 78
Marchfeldstraße 28
Mannheim Neckarau

Wir wünschen unseren Kunden und ihren Angehörigen ein frohes Osterfest.
Ihre Zufriedenheit liegt uns am Herzen!
Ambulanter Pflegedienst RHEINGOLD GmbH
Rheingold Pflegeteam
Rheingoldstr. 77 · 68199 Mannheim-Neckarau
Tel. 0621/8414040

## Frühlingsglaube

Die linden Lüfte sind erwacht,
sie säuseln und weben Tag und Nacht,
sie schaffen an allen Enden.
O frischer Duft, o neuer Klang!
Nun, armes Herze, sei nicht bang!
Nun muss sich alles, alles wenden.
Die Welt wird schöner mit jedem Tag.
Man weiß nicht, was noch kommen mag.
Das Blühen will nicht enden.
Es blüht das fernste, tiefste Tal.
Nun, armes Herz, vergiss die Qual!
Nun muss sich alles, alles wenden.

Ludwig Uhland

Für alle Installationen rund ums Haus – ein Partner
NEU: Rohrreinigung auch mit Kameraanalyse
Wir wünschen ein frohes „störungsfreies“ Osterfest.
Peter Remp
ENERGIE- u. WÄRMETECHNIK GmbH
Friedrichstraße 28 • 68199 Mannheim
Tel.: 0621/8547644 • Fax: 0621/8547643
E-Mail: energieremp@aol.com
www.energieremp.de
Heizung · Klima · Sanitär · Elektro
Notdienst: 0160-97 58 58 54

Blumen-Hammer
Blumen, Pflanzen und mehr...
Wir wünschen ein frohes Osterfest!
Schulstraße 58 · MA-Neckarau · Telefon 8 45 57 20
Öffnungszeiten: Mo, Di, Do, Fr 9–13 Uhr und 15–18 Uhr, Mi und Sa 9–13 Uhr

Alles für den Schul- und Bürobedarf!
Papier-Gross
FROHE OSTERN
Inh.: B. Gross-Böhl
Schreibwaren · Bürobedarf
Friedrichstraße 9 · 68199 Mannheim-Neckarau
Tel. 8 41 33 68 · Fax 8 41 33 68
e-mail: schreibwaren@papier-gross.de · www.papier-gross.de

## Osterhase

Die Sonne geht im Osten auf,
der Osterhas´beginnt den Lauf.
Um seinen Korb voll Eier sitzen
drei Häslein, die die Ohren spitzen.
Der Osterhas´bringt just ein Ei -
da fliegt ein Schmetterling herbei.
Dahinter strahlt das blaue Meer
mit Sandstrand vorne und umher.
Der Osterhas´ ist eben fertig -
das Kurtchen auch schon gegenwärtig!
Nesthäkchen findet - eins , zwei , drei,
ein rot, ein blau, ein lila Ei.
Ein Ei in jedem Blumenkelche!
Seht, seht selbst hier, selbst dort sind welche!
Ermüdet leicht im Morgenschein
schlief Kurtchen auf der Wiese ein.
Die Glocken läuten bim, bam, baum,
und Kurtchen lächelt zart im Traum.
Di di didl dum dei,
wir tanzen mit unsern Hasen
umgefaßt, zwei und zwei,
auf schönen, grünen Rasen.

Christian Morgenstern

Tradition schafft Vertrauen
Simon
Glaserei + Fensterbau
Älteste Glaserei in Mannheim seit 1865
Tel. 06 21/95 15 16 · Fax 85 75 87
Luisenstraße 41 · 68199 Mannheim
www.glassimon.de
Frohe Ostern

Frohe Ostern
wünscht
Fahrschule Krieger
Schulstr. 99 · Tel. 851181 · Neckarau

## Panierte Eier

| | |
|---|---|
| 2 EL Mehl | 1 TL Senf |
| 200 g Blattsalat | 1 EL Kräuter de Provence |
| 300 g Butterschmalz | 2 EL Olivenöl |
| 2 EL Essig | 9 Eier |
| 5 EL Semmelbrösel | Salz |
| 1 TL Honig | Pfeffer |

Kochen Sie 8 der 9 Eier etwa für 3 Minuten. Schrecken Sie diese ab und entfernen Sie die Schale. Nun erhitzen Sie das Butterschmalz in einer Pfanne. Mit einem Zewa trocknen Sie nun die Eier ab und wälzen Sie diese erst in Mehl, dann in verkleppertem Ei und dann in Semmelbröseln und backen Sie diese dann ca. 3 Minuten im heißen Butterschmalz. Die Eier öfter mal wenden.
Aus dem Essig, dem Senf, den Kräutern, dem Pfeffer, dem Salz und dem Olivenöl machen Sie nun eine Vinaigrette und mischen diesen mit dem Blattsalat.

Wir wünschen unseren Kunden ein frohes Osterfest!
Official Partner
www.aral.de
Volker Hartinger und Team
Steubenstraße 48, 68163 Mannheim
Tel. 8 32 29 65 · Fax 8 32 29 64
Tag und Nacht geöffnet
Tägl. frische Backwaren, auch sonn- u. feiertags
ARAL Alles super.

# Umbau der Morchfeldunterführung soll in diesem Jahr beendet sein

## Bau der zweiten Rampe geht voran

NECKARAU. Ingeborg Z. ist erleichtert. Bald wird sie wieder ihren verstorbenen Mann auf dem Neckarauer Friedhof besuchen können. Die fast 90Jährige ist zwar noch mobil, aber auf den Rollator angewiesen. Um auf den Friedhof zu kommen, muss sie in den Bus steigen, was mit dem Gehwagen beschwerlich ist, oder muss ein Taxi nehmen, was auf Dauer recht kostspielig ist. So hat sie mehrfach die Unterführung durchquert und versuchte, mit dem Rollator die Treppen hinauf zu kommen, was nur mit Hilfe freundlicher Passanten gelang. Daher hofft sie mit vielen anderen gehbehinderten oder auf den Rollstuhl angewiesenen Menschen auf die Fertigstellung der Umbauarbeiten.

*Noch ist es Baustelle, aber Ende des Jahres sollen die Umbauarbeiten an der Unterführung abgeschlossen sein.* *Foto: Meixner*

In der Tat ist das Ende dieser unendlichen Geschichte absehbar. Seit Februar dieses Jahres werden die Bauarbeiten auf der zweiten Seite der Unterführung weitergeführt, und der wichtigste Teil, die Herstellung der Rampe, soll, wenn alles nach Plan läuft, in der ersten Septemberhälfte (37. KW) beendet sein. Darüber informierte Christa Backhaus-Schlegel, Leiterin des FB Städtebau, auf Anfrage der NAN. Vorher werden notwendige Arbeiten wie Anpassungen der Bordsteine usw., an der Morchfeldstraße durchgeführt.

Der Umbau der Treppenanlage soll sich von Anfang September bis Anfang Oktober 2009 (41. KW) anschließen und soll zusammen mit den Arbeiten an den Geländern Ende Oktober (42. KW) beendet sein. Die Neuherstellung des Geh- und Radweg ist ebenfalls von Anfang September bis Anfang Oktober vorgesehen, und schließlich soll zwischen der 31. KW, Anfang August und der 44 KW, Anfang November die Bauwerksanierung und Oberflächenschutz durchgeführt werden.

Über diese Informationen direkt von der Baustelle werden sich alle freuen, die jahrzehntelang für den behindertengerechten Umbau der Unterführung gekämpft haben. Zur Erinnerung: nachdem die Neckarauer Bezirksbeiräte seit Jahrzehnten parteiübergreifend die behindertengerechte Umgestaltung der Unterführung gefordert hatten, stellte der Gemeinderat nach mehreren Anläufen zunächst 600.000 Euro im Haushalt 2006/2007 für den Umbau einer Seite bereit. Da eine einseitige Sanierung wenig Sinn macht, wurde im Bezirksbeirat sogar eine Fahrstuhllösung analog des Hauptbahnhofs diskutiert. Um den Gesamtumbau zu vollenden, wurde dann nochmals eine Summe in den Haushalt eingestellt, so dass die Bauarbeiten auf der zweiten Seite der Unterführung weitergeführt werden können und sie endlich auch von Menschen mit Rollstühlen, Rollatoren und Kinderwägen genutzt werden kann. Auch das Neubaugebiet an der Donaustraße mit vielen jungen Familien und die Behindertenwerkstätten sind mit der umgebauten Unterführung besser an den Ortskern angebunden. *cm*

## KOMPAKT

### Österliche Kirchenmusik in St. Jakobus

NECKARAU. An Gründonnerstag, Karfreitag und am Ostersonntag gibt es im Rahmen der Liturgie besondere sakrale Musik zu hören. Die musikalische Leitung liegt an allen drei Tagen in Händen von Chorleiter ADC Wolfgang Schubardt. Am Gründonnerstag , 19.00 Uhr bieten Chor und der Schola der Gemeinde St. Jakobus a cappella-Gesänge zur Abendmahlsfeier. Am Karfreitag, 15.00 Uhr, erklingen im Rahmen der Karfreitagsliturgie Motetten und Choräle, ebenfalls dargeboten von Chor und Schola der Gemeinde St. Jakobus. Am Ostersonntag, 10.00 Uhr, wird im Festgottesdienst die Orgelsolo-Messe von Joseph Haydn mit Hulkar Sabirova (Sopran), Franz Fritz (Orgel) aufgeführt, anschließend das Halleluja aus „Exsultate jubilate" von W. A. Mozart, und als krönender Abschluss erklingt das Halleluja aus dem Messias von G. Fr. Händel mit Orchester und dem Chor der Gemeinde. *pm/red*

### Radtour zum Wildpark Rheingönheim

NECKARAU. Am Sonntag, 26. April 2009 veranstaltet der Allgemeine Deutsche Fahrrad-Club (ADFC) Mannheim eine Radtour für die ganze Familie zum Wildpark in Rheingönheim. Die ca. 25 km lange geführte Tour ist für Kinder ab 8 Jahren in Begleitung Erwachsener geeignet. Am Wildpark ist eine Einkehr oder ein Picknick auf dem Spielplatz möglich. Die Ausfahrt startet am Fähranleger Neckarau um 10.10 Uhr. Weitere Informationen gibt es beim Tourenleiter Gerd Hüttmann unter Tel. 0621-81 09 93 18. Eine Anmeldung ist nicht erforderlich. *pm*

### Harald Hurst in Gehring's Kommode

NECKARAU. Der badische Mundartdichter und Geschichtenerzähler Harald Hurst kommt auf Einladung von Bündnis 90/Die Grünen in die Kommode in Neckarau. Begleitet wird er von Christoph von Burkesroda. Mundart bedeutet für diese Künstler aber nicht Heimatduselei , sondern Witz und Hintergründigkeit. Alltagssituationen werden treffend, humorvoll und mit einem Augenzwinkern geschildert. Die Grünen freuen sich auf viele Menschen, die bei guter Laune einen vergnüglichen Abend in Gehring's Kommode verbringen wollen. Datum: Mittwoch, 29. April 2009. Ort: Gehrings Kommode, Schulstraße 82, 68199 Mannheim. Zeit: 20.00 Uhr. Eintritt 12 Euro, Vorverkauf bei Gehring`s Kommode, Tel. 0621-853669 und im Grünen Büro, Waldhofstraße 4, 68169 Mannheim. *pm*

### Offenes Atelier bei Hermann Herold

NECKARAU. Am 26. April lädt der Neckarauer Maler Hermann Herold von 11 bis 17 Uhr in sein offenes Atelier in der Friedrichstraße 38 ein. Dort können alle Interessierten Näheres über dessen künstlerische Arbeit am Ort der Entstehung erfahren, können in lockerer Atmosphäre mit dem Künstler sprechen, Fragen stellen oder Kunstobjekte erwerben. Der Eintritt ist frei. *cm*


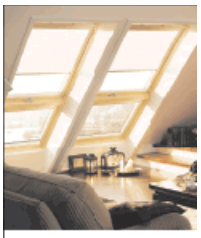
Dachausbau mit VELUX Systemlösungen
- Panorama-Ausblick
- Mehr Licht, mehr Luft, mehr Lebensqualität
- Vielseitige Systemlösungen: "QUARTETT", "ZWILLING", "LICHTBAND" und "OPEN AIR"

VELUX und BRAAS
Dachflächenfenster und Zubehör
Montage-Service
WIELAND
Stettiner Str. 22
69514 Laudenbach
Tel. 06201/4 27 22
norbert.wieland@web.de

...Der Hahn kräht es vom höchsten Dach: ...die sind pünktlich und vom Fach.
Darauf können Sie sich verlassen.
Das Dach...und was dazu gehört.
Götze
Fachbetrieb für Dach, Fassaden und Abdichtung, Dachbegrünung, Bauspenglerei, Blitzableitung, Kaminbau, Gerüstbau
Klaus Götze GmbH
Assenheimer Str. 12
68219 Mannheim-Rheinau
(0621) 87 67 91-0
www.klausgoetze-gmbh.de

LIEBHERR
Mehr Freude an der Frische
autorisierter Kundendienst und Verkauf
VERSBACH
Almenhof, August-Bebel-Straße 58
Tel. 81 51 41, Fax 81 37 77
www.versbach.com

Rainer Bonnet
Dach-Abdichtungstechnik
Probleme am Dach?
Steil-, Flachdach und Garagenabdichtungen
Tel. 0621- 44 65 880
www.bonnet-dachfenster.de
Preis und Qualität stimmen

WITTIG INNENAUSBAU
MÖBELGESTALTUNG
68199 MA-NECKARAU
SALZACHSTRASSE 7
TELEFON 0621/85 19 16
FAX 0621/85 70 41
e-mail: info@wittig-innenausbau.de
www.wittig-innenausbau.de

**** In Mannheim-Neckarau ****
Michael Libuda
Steuerberater/ Dipl.-Finanzwirt (FH)
Jahresabschlüsse
Steuererklärungen
Finanzbuchhaltungen
Existenzgründungen
Unternehmensnachfolge
Gutachtenerstellungen
Steuerschulungen
u.v.m.

Ausschöpfung aller gesetzlichen Möglichkeiten, damit Sie nicht mehr zahlen als wirklich notwendig!
Steuerberatung Michael Libuda
Friedrichstr. 47, 68199 Mannheim-Neckarau
Tel.: 0621/ 43 84 307 * Fax: 0621/ 43 84 309
Email: info@steuerberatung-libuda.de
www.steuerberatung-libuda.de * Parkplätze im Hof

SONNENSCHUTZ
MIT WOHLFÜHLFAKTOR
Raum 3

brenk
Rheingoldstr. 8 · 68199 Mannheim
Telefon 0621/85 16 48 · www.brenk-wohnen.de
Genießen Sie
die Sonnenseiten des Lebens!
Wir bieten Ihnen kompetente Beratung sowie eine große Auswahl an verschiedenen Markisen.
www.raumhochdrei.com
GARDINEN BODENBELÄGE SONNENSCHUTZ HEIMTEXTILIEN ACCESSOIRES

Ihre Neckarau-Almenhof-Nachrichten auch im Internet:
www.stadtteil-portal.de

KUNDEN DIENST
SANITÄR + HEIZUNG
Ellerstadter Straße 5
68219 Mannheim
Fon: 0621/312710
Fax: 0621/314463
gunther

Wir halten Sie warm, ohne die Umwelt ins Schwitzen zu bringen.
www.mvv-fernwaerme.de

Treffen Sie uns auf dem Maimarkt zur individuellen Fernwärmeberatung!
Halle der Metropolregion Rhein-Neckar – Stand 3520
Gern geschehen
MVV Energie

ELEKTRO FREY GMBH
• GEBÄUDESYSTEMTECHNIK
• ELEKTROINSTALLATIONEN
• KLIMATECHNIK
• ANTENNENTECHNIK
• KOMMUNIKATIONSTECHNIK
In unserem Fachbetrieb wird Kundenservice großgeschrieben. Wir realisieren nach Ihren Wünschen mit geprüften Produkten, die ein gutes Preis-Leistungs-Verhältnis aufweisen.
Wir helfen Ihnen gerne weiter! Schicken Sie uns eine Mail oder rufen Sie uns an. ☎0621 85 17 73
Rheingoldstraße 21
68199 Mannheim
info@elektro-frey-gmbh.de

Kompetenz seit 1969
Kress OHG Bad + Design
Installation
Sanitäre Anlagen
Gas/Heizung
Abwassertechnik
Kress OHG
Im Lohr 48
68199 Mannheim
06 21 -81 52 45
-81 10 47

GYSIN
Fliesen- und Natursteinverlegung, (0621) 85 13 43
Bad- und Balkonsanierungen.
Mit unserer über 50jährigen Erfahrung bieten wir hohe Qualität aus einer Hand.
Angelstraße 42 • 68199 Mannheim-Neckarau
www.fliesen-gysin.de

MORASCH
Landschafts- und Friedhofsgärtnerei
Seit 1922 am Friedhof Neckarau
• Planung und Ausführung von Außenanlagen
• Pflasterarbeiten
• Pflanzenverkauf
• Trauerfloristik
• Grabneuanlage
• Dauergrabpflege
• Legatgräber
Telefon 06 21/85 68 90 · Fax 06 21/86 16 58
www.morasch-mannheim.de.vu

THOMAS RAPP
SCHLOSSEREI
STAHL- UND METALLBAU
Hängt Ihr Balkon noch?
Neue Balkone oder Sanierung?
Wir helfen Ihnen.
Großfeldstraße 6-8 • Neckarau • Tel. (0621)85 14 11 • Fax (0621)85 81 79

Als bundesweit tätiger Lohnsteuerhilfeverein helfen wir u.a.
Arbeitnehmern, Beamten, Rentnern
im Rahmen einer Mitgliedschaft ganzjährig bei der Erstellung der
Einkommensteuererklärung
auch bei Miet-, Kapital-, Spekulations- und sonstigen Einkünften, wenn die Einnahmen hieraus 9.000/18.000 EUR p.a. (Alleinstehende/Verheiratete) nicht übersteigen und wenn keine Gewinn- oder umsatzsteuerpflichtigen Einkünfte vorliegen.
Wir beraten Sie auch bei Fragen zum Kindergeld, der Eigenheimzulage bzw. der Investitionszulage.
Lohnsteuerberatungsverbund e.V. -Lohnsteuerhilfeverein-
Beratungsstelle: Wingertstraße 70, 68199 Mannheim
Tel. 0800 - 3 30 51 82, Mo-Fr. 8.00-18.00 Uhr
außerhalb dieser Zeiten Tel. 0621/8619087, Termine n. Vereinb.

Fernwärme
Zentralheizung
Öl-, Gasfeuerung
MÜNCH
Neckarauer Waldweg 80
68199 Mannheim
☎ 85 32 64 · Telefax 85 14 70

# Neuer Roman „Die Partie“

## Lesung von Daniel Morawek

*Der Autor Daniel Morawek (l.) mit dem italienischen Gitarristen Giuseppe Sciandrone. Foto: Johann*

NECKARAU. Bereits im Alter von zehn Jahren schrieb Daniel Morawek, Sohn aus dem Hause des langjährigen GDS-Mitgliedsbetriebs Morawek Druck und Crossmedia, in seinen Schulaufsätzen über Einbrecher und Diebe. Kein Wunder also, dass sich der 28-jährige freischaffende Autor und Filmemacher aus den zahlreichen Genres der Literatur ausgerechnet für den Kriminalroman entschied. Sein Debüt gab Morawek mit der Kurzgeschichte „Mannheim im Mai“, mit der er einen Romanwettbewerb gewonnen hatte, und die im Band „Mannheimer Morde“ vom Kehl-Verlag herausgegeben wurde.

Auch in „Die Partie“ dient Mannheim als Schauplatz des Schreckens. Welche andere als die Quadratestadt eignete sich besser als Spielbrett für die mörderischen Schachpartien eines Wahnsinnigen? Der ungewöhnliche Krimi mit historischer Parallelhandlung zur Zeit des Kurfürsten Carl Theodor (1761-1789) verbindet Gegenwart und Vergangenheit der Residenzstadt. Kommissar Leonard Kimski, ehemaliger SEK-Einsatzgruppenleiter, lässt sich dabei auf ein tödliches Katz- und Maus-Spiel ein. Und zusammen mit der Journalistin Eva del Monte berechnet er den nächsten Schachzug. Selbst der Oberbürgermeister wird in das Geschehen hineingezogen: Er findet sich gefesselt in einem Raum wieder, der offensichtlich seit Jahrhunderten nicht mehr betreten wurde. In der Mitte des Raums steht ein kleiner Tisch mit Schachspiel und ein Mann mit Vogelmaske fordert zu einer teuflischen Partie auf. Mit spannendem Lesevergnügen darf gerechnet werden, denn jede Schachfigur, die der Oberbürgermeister verliert, kostet einem Polizisten das Leben.

Durch den Abend in der Buchhandlung Schwarz-Weiß führte Santiago Campillo-Lundbeck; für die musikalische Begleitung sorgte der Gitarrist Giuseppe Sciandrone. Es darf verraten werden, dass auch der Folgeroman „Die Vergessenen“, der Ende 2009 erscheinen wird, viel Spannung verspricht. *jo*

# 125 Jahre und noch immer jung

## Festakt zum 125. Jubiläum des Turnverein 1884 Neckarau

NECKARAU. Am Anfang stand ein brillanter Musikbeitrag von Julia Frick, die sich am Piano begleitete, und am Ende die vom Publikum gesungene Nationalhymne – in dieser Verklammerung gestaltete sich der Festakt zum 125. Jubiläum des TV 1884 Neckarau e.V. im Vereinsheim am Baloghweg, bei dem Vorsitzender Michael Schwarz zahlreiche geladene Gäste begrüßte, allen voran Erster Bürgermeister Christian Specht, Landtagsabgeordnete Helen Heberer, Stadtrat Roland Weiß, Gerda Brand vom FB Sport und Freizeit, Michael Scheidel vom Sportkreis Mannheim, Prof. Richard Möll vom Badischen Turnerbund, Konrad Reiter vom Turngau Mannheim, Vereinsvertreter und Sponsoren.

*Hohe Auszeichnung für den Jubelverein: Michael Schwarz (l.) nimmt von Prof. Richard Möll und Konrad Reiter (r.) den Walter-Kolb-Schild entgegen.*

Schwarz stellte den 1.200 Mitglieder starken Verein mit zwei Drittel Jugendlichen vor, der neben traditionellen Sportarten wie Turnen, Gewichtheben auch Angebote in Basketball, Volleyball, Leichtathletik und Badminton sowie in Trendsportarten wie Aerobic, Fitness und Funktionsgymnastik, Nordic Walking und Wandern im Programm hat. „Ein Sportverein heute ist ein Dienstleistungsunternehmen und muss sich den modernen Bedürfnissen anpassen“, betonte er. So sei man für die Zukunft gewappnet.

Wie bei einem Geburtstag üblich, gab es viele Gratulationsgrußworte und Geschenke. Wie ein roter Faden zog sich das große Lob für die hervorragende Jugendarbeit des Vereins durch die Ansprachen. „Der Verein zeichnet sich durch Jugendlichkeit aus“, sagte Landtagsabgeordnete Helen Heberer. Außer dem Gefühl der Geborgenheit in der Turnerfamilie und dem Training für den Körper könnten junge Menschen fürs Leben trainieren und Respekt, Teamgeist, Solidarität, Rücksichtnahme und Hilfsbereitschaft sowie Umgang mit Erfolgen und Niederlagen lernen.

„Sportvereine wie dieser leisten in gewisser Weise Sozialarbeit“, betonte auch Bürgermeister Christian Specht, „wenn es gelingt, Jugendliche einzubinden und ihnen Heimat zu geben, kann das Leben retten“, erinnerte er an den jüngsten Amoklauf. Stadtrat Roland Weiß gratulierte im Namen des OB und des Gemeinderats und bescheinigte dem Verein, er könne stolz sein auf das in 125 Jahren Erreichte. Sorge bereiteten ihm die Rahmenbedingungen für Sportvereine, bezog er das Thema Ganztagsschulen ein. Für den Sportausschuss gab er das Versprechen, die Vereine in die Zukunft der Ganztagsschulen einzubinden, da sie für die Jugendarbeit unverzichtbar seien.

Weitere Grußworte und Geldgeschenke kamen von Werner Schneider von der IG Vereine, von Matthias Schmitt von der GDS, Michael Scheidel vom Sportkreis Mannheim sowie stattliche 4.000 Euro aus einem Sponsoring-Projekt der Badischen Beamtenbank, überreicht von Gerhard Keller. Eine besondere Ehrung konnte Michael Schwarz für den TV entgegennehmen: Prof. Richard Möll zeichnete den Verein mit dem Walter-Kolb-Schild, einer der der höchsten Ehrungen des Deutschen Turnerbundes, aus. Der Ehrenvorsitzende des TV, Horst Dietz, erinnerte in persönlichen Ausführungen an die Turnsituation der Nachkriegsjahre, an die Teilnahme an Deutschen und Europameisterschaften von Turnern des TV 1884, an 15 Jahre Turnen in der Oberliga mit Trainer Wolfgang Hemme, an zwei Jahre Bundesliga der Badminton-Mannschaft und viele Meisterschafen der Athletik-Abteilung. *cm*

*M. Schwarz (l.), Rolf Dietz (r.) und Manfred Fürst (2.v.r.) freuen sich über den Scheck über 4.000 Euro von Sponsor BBBank, überreicht von Gerhard Keller (3.v.r.). Fotos: Meixner*

# WAHLEN 2009

## „Frische“ Gemeinderäte für Mannheim

Mannheim. In Baden-Württemberg finden am 7. Juni 2009 Kommunalwahlen statt. Am gleichen Tag steht auch die Europawahl an. Zweifellos wird uns die Kommunalwahl wichtiger sein. Themen, die uns direkt betreffen, liegen uns näher. Doch gerade in Zeiten, in denen immer mehr an größere Einheiten „delegiert“ wird und diese immer mehr Kompetenzen erlangen, müssen die Wähler darauf achten, wer in Europa entscheidet.

In Mannheim umfasst der Gemeinderat 48 Personen. Der Oberbürgermeister ist stimmberechtigtes Mitglied im Gemeinderat und dessen Vorsitzender. Der Gemeinderat ist die Vertretung der Bürgerschaft. Über die Angelegenheiten der Gemeinde entscheidet das Gemeindeparlament. Eine Ausnahme existiert nur, wenn der OB kraft Gesetz für ein Problem zuständig ist oder der Gemeinderat ihm Aufgaben überträgt. Wichtige Funktion haben die Ausschüsse des Gemeinderates. In Mannheim haben wir etwa 20 Ausschüsse. Der OB ist hier ebenfalls Vorsitzender oder vertretungsweise der zuständige Bürgermeister. Aktuell setzt sich der Mannheimer Gemeinderat wie folgt zusammen: CDU 19 Sitze, SPD 16 Sitze, Bündnis ´90/Grüne 5 Sitze, Mannheimer Liste 3 Sitze, FDP 2 Sitze, Bürgerunion 2 Sitze sowie Linke Liste Mannheim 1 Sitz.

Nicht verwechseln darf man Bezirksbeirat und Gemeinderat. Der Bezirksbeirat (BBR) berät den Gemeinderat über Angelegenheiten aus seinem Stadtbezirk. Das Mannheimer Stadtgebiet ist in 17 Bezirke aufgeteilt. Der Gemeinderat bestimmt für jeden Stadtbezirk zwölf Vertreter. Diese kommen zweimal im Jahr zu öffentlichen Sitzungen zusammen. Die Bürgerschaft kann Themen an den BBR herantragen. Anlauf- und Kontaktstelle zu den Bezirksbeiräten ist in den elf Mannheimer Vororten der jeweilige Bürgerdienst, dessen Leiter/in auch an den Sitzungen teilnimmt. Für die weiteren sechs Stadtbezirke ist als Kontaktstelle das Amt für Rats- und Öffentlichkeitsarbeit, Abteilung Ratsangelegenheiten zuständig. Bei der Bestellung von Bezirksbeiräten achtet der Gemeinderat auf die im Stadtbezirk erzielten Wahlergebnisse der politischen Gruppierungen.

Der Bezirksbeirat ist oft „Startstufe“ für erfolgreiche Kommunalpolitiker. „Schaufenster-Reden“ sind hier nicht gefragt. Unspektakuläre, fleißige Kärrnerarbeit wird im Bezirksbeirat geleistet. Bekanntestes Beispiel ist OB Dr. Peter Kurz. Er hat die kommunalpolitische Laufbahn im Bezirksbeirat Schwetzingerstadt/Oststadt begonnen. Es folgten Gemeinderat, Vorsitzender der SPD- Gemeinderatsfraktion, stellv. SPD-Kreisvorsitzender, Bürgermeister und OB-Kandidat. Vielleicht ist jetzt in einem Bezirksbeirat eine junge Frau oder ein junger Mann dabei, einen ähnlichen Weg zu gehen. *weha*

**Weitere Informationen zu den Gremien, Stadt- und Bezirksbeiräten erhalten Sie unter www.mannheim.de, Rubrik „Politik und Verwaltung“.**

# KOMPAKT

## Erstes Karfreitags-Fischessen bei der Sportanglervereinigung MA-Süd

RHEINAU. Unter dem Motto „Heute können wir länger schlafen, zum Essen gehen wir in den Hafen“ lädt die Sportanglervereinigung Mannheim-Süd 1910 e.V.am 10. April zu ihrem ersten Karfreitagsfischessen ein. Im Vereinsheim Anglertreff, Grassmannstraße 8, werden ab 10.30 Uhr leckere Zander, geräucherte Forellen und Fischbrötchen zum Verzehr angeboten. Für die passenden Getränke ist ebenfalls gesorgt. Alle Speisen gibt es auch zum Mitnehmen. Das Vereinsheim der Sportanglervereinigung Mannheim-Süd ist von der Rhenaniastraße kommend, der Beschilderung „Wasserschutzpolizei“, oder den Hinweisen „Klä Amsel“ „Hettinger Schrottbetriebe“ „Ruderclub“ oder „Paddler“ folgend, zu erreichen. pm/red

www.stadtteil-portal.de

CIGO TICKET-SHOP
TICKETS SOFORT ZUM MITNEHMEN
CAPITOL
SCHATZKISTL
ROSENGARTEN
ALTE FEUERWACHE
SAP - ARENA
CIGO -SEILWOLFFCENTER-MANNHEIM
500 freie Parkplätze
Angelstr. 5 – 11
Wir sind für Sie da von 8.00 – 20.00 Uhr
Tabak -Zeitschriften - Lotto
Immer eine Klasse besser. Immer eine Klasse besser.

**Neueröffnung 1. April 2009**
**Kosmetik-Studio BEGI**
**Gutschein 5,- €**
für Gesichtsbehandlung
(pro Behandlung und Person nur ein Gutschein)
Öffnungszeiten: Mo-Fr 9.30 - 12 Uhr und 13-17.30 Uhr
Samstag nach Vereinbarung
Luisenstraße 30 • MA-Neckarau • Tel. 0621/85 27 72

# Frisurenmode Frühjahr/Sommer 2009

## Lust auf Veränderung

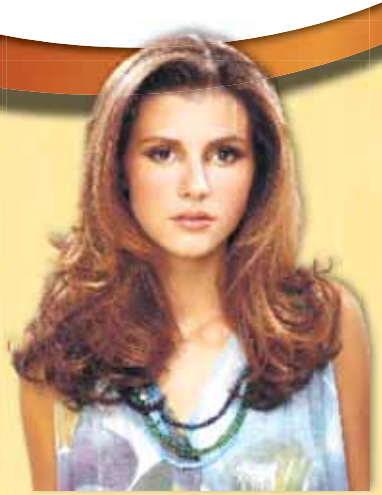

Im Frühling erwachen die Sinne neu. Daher wächst in dieser Jahreszeit und auch im Sommer die Lust auf Neues, auf Veränderung und Abenteuer. Die Trendvisionen des Zentralverbandes des Deutschen Friseurhandwerks (ZV) für das Frühjahr und den Sommer 2009 bieten dafür eine ideale Basis. Die neuen Kreationen haben das Potenzial, zu den Klassikern von morgen zu werden.

Alles ist möglich – von sanften Veränderungen, die Natürlichkeit ausstrahlen, über mondäne Retrofrisuren bis hin zu extrem plastischen Looks, die fast futuristisch anmuten. Der Sommer zeigt sich in seiner ganzen Stylingvielfalt. Bei den Damen dominiert neben dem femininen Big Hair auch der unkonventionelle Pixie-Style mit viel Charme. Bei den Herren stehen gekonnte Stilbrüche mit kunstvollen Kontrasten im Vordergrund. Ein Muss für den Sommer: subtile und auffällige Farb-Changierungen, welche die Basisfarbe leuchten lassen, sowie Formen, die dank raffinierter Konturen Luftigkeit und Lebendigkeit ausstrahlen.

Short Cuts liegen auch in diesem Sommer im Trend. Die neue Generation der Kurzhaarlooks überrascht mit starken Strukturen, die mittels einer ausgefeilten Schnitttechnik realisiert werden. So entstehen luftige Schnitte, die wie gemacht für heiße Sommertage sind.

Die neue A-Klasse spielt mit unterschiedlichen Längen und einem nur scheinbar zufälligen Schnittprinzip. Das verlangt Mut und ebenmäßige Gesichtszüge. Ein exzellenter asymmetrischer Cut ist dabei ein exzellenter Blickfang.

Der klassische Rundschnitt hat das Potenzial zur Trendkreation, wenn er über erstklassige Konturen und eine glänzende Farbe verfügt. Feine Stufung im Innenbereich schaffen die raffiniert-konvexe Form dieser Bobvariante. Langes, volles Haar steht für sinnliche Weiblichkeit, doch zur Traumfrisur wird die Fülle erst durch den perfekten Schnitt, bei dem das Haar gleichmäßig gestuft und über eine Rundbürste geföhnt wird.

Die Männerfrisuren des Sommers sind nicht brav, sondern eher lässig. Extrem trendy ist der Nerd-Style, der mit seinen geraden Konturen und dem extrem kurzen Pony zum Frisurenhit avancierte. In der Aktualisierung wird die Geradlinigkeit der Konturen mit einer leicht anarchistischen Struktur am Oberkopf kombiniert.

Dass Big Hair nicht nur Frauensache ist, zeigt der herrlich unangepasste Männerlook Radical Chic mit einer ausgeprägten und stumpf geschnittenen Linie am Oberkopf, die von hinten nach vorne extrem ansteigt.

Rebell Deluxe ist ein Spiel der Kontraste. Kurz und gleichzeitig lang, wild und doch gezähmt, glatt und bisweilen lockig: ein expressiver Style, der scheinbare Widersprüche auf beeindruckende Weise vereint. Ein Trend, der rebellisch, vor allem aber extrem innovativ ist. pm/red

*Quelle und Copyright Fotos:*
*Zentralverband des Deutschen Friseurhandwerks*

Kosmetik und Fußpflege
**Annette Hölzel**
Niederfeldstraße 109, 68199 MA-Almenhof
Telefon (0621) 82 60 73
**Einladung zum 20jährigen Jubiläum**
Wir feiern am Sa. 18.4., 11.30 - 15.30 Uhr
Wir freuen uns auf Ihren Besuch!
Für Ostern Gutscheine für Behandlung, Kosmetik und Geschenkideen!

Nazime
Frohe Ostern
Onur und Nazime Özcine
Damen- und Herrensalon
Rheingoldstraße 6
68199 MA-Neckarau
Tel. 0621/85 93 11
www.nazime.de
MALU WILZ
GEFÜHLTE SCHÖNHEIT

MAR HAIR
**NEUERÖFFNUNG**
Mar Hair Company
Auch Nagel- und Fußdesign
MA-Rheinau · Relaisstraße 80
Tel. 4384400
MA-Neckarau · Friedrichstraße 7
Tel. 1789558
- the beauty company -
jede Dienstleistung für nur 12,- €

Hair Design Julia
Friedrichstraße 94 • MA-Neckarau
Tel. 851148 + 851481
Öffnungszeiten:
Di. - Do.: 8 - 12 Uhr + 13.30 - 18 Uhr
Fr.: 8 - 18 Uhr
Sa.: 8 - 13 Uhr
Der Frühling kommt, die Farben warten auf Sie!
Trauen Sie sich – wir sind für Sie da.
Wir wünschen unseren Kunden ein frohes Osterfest!

FRISUREN ATELIER
FRISEURMEISTERIN
Germaniastraße 60
68199 Ma-Neckarau
Telefon: 0621/ 315389
Mobil: 0173 / 3258315
**Hairstyle-Frauentreff**
Sie treffen sich mit Ihren Freundinnen zum Frühstück, Mittagskaffee oder am Abend zur Frisurenparty. Ich komme vorbei und schneide, föhne und färbe nach Wunsch!
Infos und Termine unter 0621-315389

TANIS Professional
**HAARSTUDIOS NURI**
Die Pflegeserie vom Profi für Profis
TANIS Professional
Schulstraße 68 · Telefon 85 38 11
Rheingoldstraße 18 · Telefon 85 26 15

Wir sagen Danke 20 Jahre
Friseur Maestro Giuseppe Cuneo
Schön, dass Sie unsere Kunden sind.
Wir freuen uns, Sie begrüßen zu dürfen, und wünschen ein schönes Osterfest!
Mal sehen, was der Osterhase bringt!
FRISEUR MAESTRO GIUSEPPE CUNEO
Tel.: (0621) 85 22 06
68199 Mannheim
Rheingoldstraße 55
(Ecke Neugasse)

Haar-Mobil
Marion Riojas
Friseurmeisterin
Telefon 82 78 18
wünscht Ihnen
FROHE OSTERN

Reisen ist unsere Leidenschaft

**Hurtigruten Sommerspezial**

- Hurtigruten Seereise Bergen – Kirkenes (6 Nächte) in der gebuchten Garantiekabine inkl.
- Halbpension an Bord
- Vergabe der Kabinennummer erfolgt an Bord
- Deutschsprachiger Reiseleiter an Bord
- Ein DuMont-Reiseführer „Hurtigruten" pro Kabine
- Tägliche Anreise

**Termin 1.10. - 31.10.09**

Preise p.P.

| | | |
|---|---|---|
| Innenkabine | DK | € 665,- |
| | EK | € 730,- |
| Außenkabine | DK | € 730,- |
| | EK | € 790,- |

Günstige Anreise-Pakete
Buchbar bei Ihrem Kreuzfahrtenspezialisten

REISE LAND

Wir sind so frei!

Beratung und Buchung in Ihrem Reiseland Reisebüro

**Reiseland Atlantis**
Rheingoldstraße 18 · 68199 Mannheim · Tel.: 06 21/85 97 60

**Reiseland Rheinau**
Relaisstraße 86 · 68219 Mannheim · Tel.: 06 21/43 98 38 8

www.atlantis90.de

# Rathaus zum Vereinshaus der IG Vereine bestimmt

## Jahreshauptversammlung der IG Vereine

Dass die IG Vereine nicht über ein Vereinslokal verfügt, war bis zur jüngsten Jahreshauptversammlung niemandem aufgefallen. Dort wurde die sprachlich angepasste Satzung des Vereins diskutiert und dabei mit einhelliger Zustimmung das Rathaus zum Vereinsheim ernannt, um satzungsgemäß handlungsfähig zu sein. Nach weiteren Korrekturen und Ergänzungen aus dem Auditorium wurde der Entwurf der Satzung einstimmig beschlossen; zuvor hatte IG-Vorsitzender Richard Karusseit erstmals im Neckarauer Rathaus viele Mitgliedsvereine begrüßt.

Helmut Wetzel als Vertreter des gastgebenden Vereins Geschichte Alt-Neckarau, der mit drei Damen für die Bewirtung sorgte, stellte die Projekte im Jahr des 120. Geburtstags des Rathauses und des 110jährigen Jubiläums der Eingemeindung Neckaraus vor.

Der IG-Vorsitzende ließ in seinem Bericht die vier Hauptveranstaltungen Sommertagszug, Martinszug, Volkstrauertag und Stadtteilfest Revue passieren. Bei Sommertagszug und Volkstrauertag lasse die Präsenz der Vereine zu wünschen übrig, beklagte er. Nach dem Bericht des Schatzmeisters Werner Schneider wurde der Vorstand einstimmig entlastet und im Amt bestätigt. Im Zentrum der Versammlung stand das diesjährige Stadtteilfest, das am 20./21. Juni auf dem Marktplatz sattfindet. Mit VFL, MFC 08 Lindenhof, „Pilwe" und Sängerhalle haben sich bisher vier Vereine zur Teilnahme angemeldet. Anmeldeschluss ist der 15. April 2009. Karusseit appellierte an die Vereine, zahlreich teilzunehmen: „Die Standgebühren liegen wieder bei 100 Euro", so Karusseit, „vielleicht können wir sie mit einem beantragten Zuschuss aus dem Bezirksbeirat-Budget weiter senken". Für das Rahmenprogramm des Fests wünschen sich die Organisatoren mehr Bereitschaft der Vereine, mit Tanz, Gesangs- oder Sportdarbietungen das Programm zu bereichern. Helmut Wetzel stellte dafür die Trachtengruppe der Siebenbürger Sachsen in Aussicht.

Das Fest beginnt mit einem ökumenischen Gottesdienst; für Kinder richtet die AWO Ladenburg an beiden Tagen eine Spielstraße ein. Abschließend berichtete GDS-Chef Günter Stegmüller vom neuen Standort der GDS-Werbetafel an der Bushaltestelle nahe des Seilwolff-Centers, auf der auch Vereine für ihre Veranstaltungen werben könnten. Rudolf Höcker regte die Aufstellung von Fahnen am Ortseingang an, und Fritz Barth von der Sportschützengesellschaft wies auf die Ortsmeisterschaften der IG Vereine am 16. und 17. Mai hin. *cm*

# Vorsicht: Gift im Aufeld

NECKARAU. Leser meldeten sich vor gut einer Woche bei der NAN und berichteten von Gift, das im Aufeld ausgelegt worden sei, ganz sicher in den Aufeldwegen IV und V. Mindestens sieben Hunde zeigten Vergiftungserscheinungen und mussten tierärztlich behandelt werden. Ob einer von ihnen gestorben ist, ist nicht bekannt, aber auch nicht auszuschließen. Mehrere Hundehalter berichteten von ausgelegten Wursstücken und kleinen braunen Würfeln, welche die Hunde aufnahmen. In der Wilhelm-Wundt-Straße soll auch an Bäumen ein Pulver ausgestreut worden sein. Eine grausame Entdeckung machte eine Hundehalterin auf der Querung der Aufeldwege zum Damm: dort waren sogar versteckt Schlingen ausgelegt, in denen die Hunde elend ersticken, wenn nicht schnell Hilfe zur Stelle ist.

Hundehaltern, die in den Aufeldwegen und Umgebung mit ihrem Tier Gassi gehen, wird geraten, wachsam zu sein und darauf zu achten, dass der Hund nichts aufnimmt.

Die Polizei ist über die Vorkommnisse informiert. Sie rät allen geschädigten Hundehaltern, auf dem Neckarauer Revier (Tel. 83397-0) Anzeige wegen Sachbeschädigung zu erstatten, damit die Beamten tätig werden können. *cm*

**P&D** | Produkte & Dienstleistungen

## Ranzen soweit das Auge reicht

### Vierte Schulranzenparty in Neckarau

NECKARAU. Zum vierten Mal fand im Jakobussaal die von dem Neckarauer Schreibwarenfachgeschäft Papier Gross organisierte Schulranzenparty statt, und spätestens jetzt ist diese Veranstaltung Tradition, die von einem großen Publikum geschätzt wird. Das zeigte sich bereits kurz nach Saalöffnung, als viele Kinder mit Eltern oder Omas und Opas herbeiströmten, um die riesige Auswahl an Schulranzen auf hübsch dekorierten Tischen zu begutachten. Damit die Qual der Wahl unter ca. 80 verschiedenen Modellen, jedes davon in verschiedenen Größen, Formen und Designs, nicht zu groß war, standen die Mitarbeiter von Papier Gross für Information und sachkundige Beratung bereit. Wer den richtigen Ranzen gefunden hatte, konnte direkt kaufen oder bestellen.

Wenn die Wahl des richtigen Ranzens auch im Vordergrund stand, gab es doch für die Kids jede Menge Abwechslung im Jakobussaal. So waren wieder mehrere GDS-Betriebe mit von der Partie: In einer Cafeteria im Fond bot das Café Zeilfelder Kaffee, Kuchen und Brötchen an, die Firma Getränke Schmitt steuerte kühle Getränke bei. Erstmals dabei waren die Buchhandlung Schwarz auf Weiß mit einem Stand für Kinderbücher und die Firma Büroeinrichtungen Zeilfelder, die über gesundes und aktives Sitzen informierte. Auch die Firma Staedtler und die Zahnarztpraxis Dr. Gau boten viele ergänzende Informationen. Für Unterhaltung sorgten die jungen Tänzerinnen des Ballettstudio Forche. Erstmals war auch professionelles Kinderschminken im Angebot; eine Mal- und Spielecke und das Glücksrad boten ebenfalls Abwechslung. Außerdem gab es für Groß und Klein ein großes Gewinnspiel und einen Schnäppchenmarkt. Wie im letzten Jahr waren zwei der kreativen Damen der Sängerhalle Germania an ihrem Stand zur Stelle, die eine Fülle selbst gefertigter, feinster Häkel-, Strick- und Näharbeiten sowie Osterschmuck anboten. Der Verkaufserlös ist komplett für die „Deutsche Leukämie-Forschungs-Hilfe" zugunsten krebskranker Kinder bestimmt ist. *cm*

*Eine riesige Auswahl von Ranzen wartete auf die Besucher der Schulranzenparty.* *Foto: Meixner*

weru
Fenster und Türen für Leben

WERU-ALUMINIUM-HAUSTÜREN ZUM AKTIONSPREIS!
Jetzt zugreifen und sparen.

**Weru-Studio-Stotz**
Neckarauer Straße 46
68199 Mannheim
Tel.: 0621 - 31 98 150
Fax: 0621 - 87 55 15 4
info@weru-studio-stotz.de
www.stotz-fenster.de

www.stadtteil-portal.de
www.stadtteil-portal.de
www.stadtteil-portal.de

# Ihr Stern funkelte vier Jahrzehnte

## Kindergartenleiterin Doris Bach nach 41 Jahren in den Ruhestand verabschiedet

NECKARAU. „Sie wusste immer Rat, hatte viele Tipps für uns, schaffte es, Geld für besondere Projekte herbeizuschaffen - sie war eine Neckarauer Institution". So beschrieben die Kolleginnen von Kinderburg und Kita Sonnenblume die Leiterin des Kindergartens Funkelstern Doris Bach, die nach 41 Jahren in den Ruhestand geht. Diesem Lob schlossen sich bei der offiziellen Verabschiedung viele Freunde, ehemalige Kindergartenkinder, Eltern und langjährige Wegbegleiter sowie Repräsentanten von Diakonie und Kirche an. In einem Gottesdienst in der Matthäuskirche saß Doris Bach mit Ehemann in der ersten Reihe und zeigte sich tief gerührt über die Überraschungen, die „ihre" Kindergartenkinder für sie vorbereitet hatten. Bevor es anschließend zum gemeinsamen Mittagessen in die Cafeteria des Bach-Gymnasiums ging, gab es bei einem Sektempfang in der Kirche Gelegenheit, sich mit guten Wünschen und Geschenken von Doris Bach zu verabschieden. In der lockeren Moderation von Pfarrerin Regina Bauer gab es dann viel Lob für die scheidende Kindergartenleiterin. „In jedem Menschen ist ein Stück von Gottes Antlitz sichtbar", sagte Peter Hübinger, Direktor des Diakonischen Werks Baden, in seiner Ansprache, das sei bei der Erzieherin mit Leib und Seele besonders zu spüren. Zum Abschied überreichte er eine Gedenkmünze zum 100. Jubiläum der Eingemeindung Neckaraus.

Doris Bach wurde von Pfarrer Kühn in der Matthäuskirche getauft, konfirmiert und getraut. Nachdem sie 1967 im evangelischen Kindergarten in der Luisenstraße ihre Arbeit als Erzieherin begann, übernahm sie bereits 1969 die Leitung des Kindergartens, der heute „Funkelstern" heißt, und übte diese Tätigkeit mit viel Herzblut 41 Jahre lang aus, bildete Mitarbeiterinnen aus und schulte Praktikantinnen. Viele Kinder hat sie kommen und gehen sehen, betreute deren Kinder, und in diesem Jahr kommt ein Kind der dritten Generation in den Kindergarten. Was 1855 mit einer Kinderschule begann, wurde ab 1905 im Neubau in der Luisenstraße 23 weitergeführt, in dem anfangs bis zu 100 Kinder von zwei Fachkräften betreut wurden, und mauserte sich in den folgenden 100 Jahren zur modernen Einrichtung, in der ca. 70 Kinder in drei Gruppen aufgeteilt spielen, basteln und soziale Kompetenz lernen. Junge Nachfolgerin von Doris Bach ist Manuela Pascarella, die sich nach dem Erzieherinnen-Team, dem Elternbeirat und langjährigen Wegbeleiterinnen mit einer hintersinnigen Geschichte vom „Regenbogenfisch" verabschiedete. Nachdem sie sechs Jahre als Leiterin des Kindergartens der Christuskirche tätig war, freut sich Pascarella auf die neue Aufgabe im „Funkelstern". Auch in Neckarau kann sie ihrem Tanzsport-Hobby frönen und engagiert sich als Schautanz-Trainerin bei den „Pilwe".

*Nach dem Ständchen des Ältestenkreises das Geschenk auf Plakat: eine Kutschfahrt nach Speyer* *Fotos: Meixner*

Der Ältestenkreis der Kirche mit beiden Pfarrerinnen brachte ein selbst gedichtetes Ständchen zum Mitsingen, begleitet von Gottfried Kattermann am Piano, bei dem das Auditorium rhythmisch mitklatschte. Als Geschenk des Ältestenkreises gab es eine Kutschfahrt nach Speyer. *cm*

# „Renaissance" des Neckarauer Rathauses

## Sanierungspläne vorgestellt / Schenkungen zum Auftakt der neuen Bürgeraktion

NECKARAU. Die „Wiedergeburt" des Neckarauer Rathauses zum 120. Geburtstag in authentisch-historischem Glanz ist das große Ziel des neu gegründeten „Renaissance-Komitees" unter der Führung von Helmut Wetzel, Vorsitzender des Vereins Geschichte Alt-Neckarau. Die Öffnung des Rathaus-Ensembles für vielfältige bürgerschaftliche Nutzung wie z.B. Dauer- und Wechselausstellungen des Heimatvereins, Beherbergung anderer Organisationen wie Siebenbürger Sachsen oder APFEL, die Umgestaltung der Remise und des Hofes möchte der umtriebige Altstadtrat mit einer großen bürgerschaftlichen Aktion ähnlich der Aktivitäten zum 100. Jubiläum des Rathauses krönen. Dem Komitee gehören auch Bürgerdienstleiterin Maren Brysch-Enghofer, Manfed Froese, Jürgen Muley, Richard Karusseit, Günter Stegmüller, Klaus Curth und Hans-Dieter Fein an. Zusammen mit der Stadt Mannheim als Eigentümerin und Sponsoren solle das Rathaus umfassend saniert werden, erläuterte Wetzel die Pläne.

*Drei Spender übereigneten wertvolle Exponate: v.l. Günther Neunreither und Ehefrau Chris, Angelika Curth, Christian Freund. Es freuen sich Helmut Wetzel und Maren Brysch-Enghofer.* *Fotos: Meixner*

Die Wiederherstellung des ursprünglichen Gesichts des Rathauses schließt sowohl die Eingangstür, das Treppenhaus, Säle, Türen, stilgerechte Stuckdecken und Parkettböden wie die historische Pflasterung des Hofs, die Sanierung von Fassade, Dach und Keller, aber auch der Remise, der Arrestzellen und des Badehauses ein. Für die Kosten, die von Experten ermittelt werden, sollen nach dem Willen des Komitees zum einen die Stadt als Eigentümerin, zum anderen Neckarauer Sponsoren z.B. aus dem Energie und Bankenbereich sowie viele Spenden aus der Bürgerschaft aufkommen. Da bei dem historischen Gebäude Auflagen des Denkmalschutzes zu beachten sind, hoffen die Aktiven auch auf Zuschüsse dieser Behörde. Die Sanierungsmaßnahmen sollen zum Ende des Jubiläumsjahrs abgeschlossen sein. Dann sollen Vereine und Vereinigungen in den Genuss kommen, hochkarätige Veranstaltungen in der „guten Stube" Neckaraus abzuhalten.

Zum Auftakt der Renaissance-Aktion gab es im Ratssaal einen Empfang, bei dem der Verein Geschichte Alt-Neckarau drei wertvolle Schenkungen erhielt, herausragende historische Exponate, die das renovierte Rathaus schmücken sollen. Ein original „Churpfälzisches Sonntags-Dekret" aus dem Jahr 1770, in dem detailliert aufgeführt ist, welche Arbeiten und Aktivitäten sonntags und vor allem während des Gottesdienstes nicht erlaubt sind, übergab der Maler und Architekt Günther Neunreither aus seinem Privatbesitz just an seinem 80. Geburtstag. Der Mannheimer Kunsthändler Christian Freund überreichte als weiteres wertvolles Schriftstück ein Einladungsschreiben des Kurfürsten an die Reichsritterschaft zur Ständeversammlung aus dem Jahr 1774.

Ein Ölgemälde des großen Neckarauer Sohnes Wilhelm Wundt übereignete Angelika Curth im Namen ihres Ehemannes. Zu seinem 70. Geburtstag vor wenigen Wochen hatte der begeisterte Heimathistoriker Klaus Curth an Stelle von Geschenken um Spenden für das Portrait gebeten, da die Wilhelm-Wundt-Schule heuer ihren 100. Geburtstag feiert. Peter Deffaa, Rektor der Wilhelm-Wundt-Grundschule, würdigte die Leistungen der überragenden Persönlichkeit Wilhelm Wundt. Als Begründer der experimentellen Psychologie lehrte der promovierte und habilitierte Wissenschaftler auch Philosophie und Logik und gründete in Leipzig das erste Institut für experimentelle Psychologie. Als überaus produktiver Wissenschaftler hatte er 490 Werke veröffentlicht, als er 1920 88-jährig starb. *cm*

# Jubilarfeier beim TSV Neckarau

NECKARAU. Jetzt ist es Tradition: im Jahre 2009 hatte der TSV Neckarau zum dritten Mal zu einem Sektempfang zur Frühschoppenzeit eingeladen. Beim „Jubilar-Frühschoppen“ durften die aktuellen TSV-Jubilare ihre verdienten Ehrungen entgegen nehmen. Der Geschäftsführende Vorstand - Claus Markel, Kurt Körner, Susann Schmidt - hatte die ehrenvolle Aufgabe, dieses Mal gleich mehrere Jubilare aus den Abteilungen Fußball, Tischtennis und Kegeln zu ehren. Die silberne Ehrennadel für 25 Jahre Mitgliedschaft erhielten Wolfgang Siebert, Dieter Petzold, Petra Trier, Wolfgang Hertinger, Edgar Kleiber und Hans Friedel. Die goldene Ehrennadel für 40 Jahre Mitgliedschaft wurde Jochen Weidner verliehen, und den Ehrenteller für 50 Jahre Mitgliedschaft erhielten die neuen Ehrenmitglieder Eugen Berlinghof, Manfred Boss, Günter Winke, Horst Reinacher. Bei der von Claus Markel kurzweilig durchgeführten Ehrung wurde außerdem allen Jubilaren von Kurt Körner und Susann Schmidt noch ein Buchpräsent des Vereines überreicht. Anschließend waren die Anwesenden vom Verein noch zu einem Imbiss mit leckeren „Canapés“ eingeladen. Bei Lachs, Forellen und italienischen Antipasti wurde wieder lange und angeregt von den „guten alten Zeiten“ erzählt, und so manche in Vergessenheit geratene Anekdote trug wiederentdeckt zur allgemeinen Erheiterung bei. *pm*

*Die Jubilare des TSV: v.l. W. Siebert, D.Petzold, J. Weidner, M. Boss, W. Hertinger, G. Winke, P. Trier, C. Markel, E. Berlinghof, K. Körner, S. Schmidt.* *Foto: zg*

# Die Problemstoffsammlung kommt

MANNHEIM. Bis zum 28. April 2009 nehmen die Mitarbeiter der Abfallwirtschaft Mannheim an fünf Tagen alles entgegen, was zu den Problemstoffen gehört und deswegen umweltgerecht entsorgt werden muss. Wer also Lacke, Verdünner oder ähnliches von der letzten Heimwerkeraktion zu Hause hat, sollte sich die Termine und Sammelstellen im Kalender eintragen. Von 10 bis 19 Uhr durchgehend können dort Problemstoffe in haushaltsüblichen Mengen kostenlos abgegeben werden:

- ➜ **Donnerstag, 2. April:** Neuer Meßplatz (Parkplatz an der Waldhofstraße)
- ➜ **Dienstag, 21. April:** Wallstadt (Parkplatz Mosbacher Straße / Amorbacher Straße)
- ➜ **Donnerstag, 23. April:** Rheinau (Marktplatz, Durlacher Straße)
- ➜ **Dienstag, 28. April:** Seckenheim (Seckenheimer Hauptstraße 68, am Schloss)

Wer nicht weiß, was die Abfallwirtschaft Mannheim alles abnimmt, hier die wichtigsten Problemstoffe: Akkus, Batterien, Chemikalien, Desinfektions- und Holzschutzmittel, Elektro- und Elektronikgeräteschrott (nur Kleingeräte), Energiesparlampen, Farben, Lacke, Laugen, Leuchtstofflampen, öl- und lösemittelhaltige Stoffe, Pflanzenschutz- und Schädlingsbekämpfungsmittel, Säuren, Salze, Spraydosen, Verdünner und Ähnliches. Auch Altmedikamente stehen auf der Sammelliste.

Jeweils von 10 bis 12 Uhr sind die Abfallberater auch persönlich vor Ort und geben Tipps zum Thema. Wer die mobile Sammeltour verpasst, kann die Problemstoffe auch zum ABG-Recyclinghof in die Max-Born-Straße 28 auf der Friesenheimer Insel bringen. Öffnungszeiten sind Dienstag, Mittwoch und Freitag von 8 bis 16 Uhr, Montag und Donnerstag von 13 bis 16 Uhr, samstags von 8 bis 13.30 Uhr. Auch hier können Problemstoffe in kleinen Mengen kostenlos abgegeben werden.

Auskünfte zu Problemstoffen und anderen Abfallfragen erteilt die Abfallberatung außerdem im Beratungszentrum Bauen und Umwelt des Collini-Center: Montags bis donnerstags von 8 bis 17 Uhr sowie telefonisch freitags von 9 bis 12 Uhr unter 0621 293-8373. *pm*

Sanitär Kleissner
seit über 90 Jahren
✓ Gas
✓ Wasser
✓ Entwässerung
✓ Rohrleitungsbau
✓ Feuerlöschanlagen
✓ Bauspenglerei
✓ Gasheizungen
✓ Gesundheitstechnische Anlagen
Bruchsaler Straße 123a
68219 Mannheim
Tel.: 0621-895723
Fax: 0621-896588
e-mail: sanitaerkleissner@t-online.de

Ihre Neckarau-Almenhof-Nachrichten auch im Internet:
www.stadtteil-portal.de

Vereinsgaststätte MFC 08
unter neuer Leitung
von Armin + Beate Hirth
Promenadenweg 15, 68199 Mannheim
Tel./Fax 81 23 08
- Gutbürgerliche Küche
- Täglich wechselndes Stammessen ab 4,50 €
- leckere Sonntagsgerichte, Kaffee und Kuchen, Eiskarte
- Großes Nebenzimmer und Saal für Ihre Familienfeier
- Große Sommerterrasse

Öffnungszeiten: Dienstag - Samstag 10 - 24 Uhr
Sonntag 9 - 24 Uhr
Montag Ruhetag

# Ostergrüße von Jana

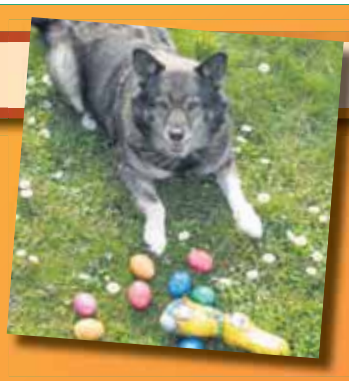

**Hallo, ihr Lieben,**
**jetzt ist die Fastenzeit fast vorbei und das schöne, mehrtägige Fest ist nicht mehr weit. Zum Glück wurde in unserem Rudel diesmal auf andere Art als mit Abstinenz beim Essen gefastet, im Gegenteil: mein Diätfutter wurde in die Variante „Senior“ getauscht – mit frischen Fleischstücken – das schmeckt gut und soll auch noch gesund sein. Anscheinend will die Vierbeiner-Futterindustrie uns Senioren etwas Gutes tun. So etwas sollte es auch für Zweibeiner geben. Ich kenne nur die „Seniorenportionen“, die im Gasthaus für kleinere Mengen des gewählten Essens stehen. Zum Glück ist das bei meinen neuen Mahlzeiten nicht so, die Menge ist die gleiche wie bisher und schmeckt. Wenn es nach mir ginge, könnte es sogar noch etwas mehr sein. Aber dann wäre es vielleicht nicht mehr so gesund. Eigentlich bin ich sehr zufrieden, vor allem, weil meine Mahlzeiten noch mit Leckerli als Belohnung ergänzt werden. Waren Belohnungen anfangs noch eher eine Seltenheit, so habe ich dieses System mit Beharrlichkeit erfolgreich erweitern können und bekomme jetzt bei vielen Gelegenheiten eine Belohnung, die zwar klein ist, aber dafür häufiger kommt. Ich freue mich dabei nicht nur über den leckeren Happen, sondern mindestens genau so über das Lob für meine Leistung, das mir meine Chefin damit signalisiert. Das kann z.B. ein besonders schnell und gut erreichbar ausgeführtes großes Geschäft beim Gassi gehen oder längeres Warten im sehr kalten oder sehr warmen rollenden Käfig sein; eine Belohnung gibt es auch immer, wenn meine Chefin ohne mich ausgeht und ich auf ihren Socken liegend auf sie warte, immer die Angst im Nacken, das sie vielleicht nicht wiederkommt… Auch wenn ich einen Befehl vorbildlich ausführe wie z.B. im Treppenhaus warten, ohne andere Hausbewohner zu erschrecken, während meine Chefin den Müll wegbringt, vor der Haustür warten, wenn sie noch einmal über die Straße an den rollenden Käfig geht, um etwas zu holen. Am Anfang dachte ich, sie fährt ohne mich weg und lässt mich zurück, aber bis jetzt ist sie immer wiedergekommen, egal wie lang sie weg war, und jetzt vertraue ich ihr. Umgekehrt kann sie mir auch vertrauen, und das findet sie schön. Sie kann z.B. sicher sein, dass ich nur ein wenig warnend zwicke, wenn es bei Kämmen zu doll ziept. Nie würde ich zubeißen, zumal mir diese Art der Verteidigung sowieso nicht liegt, mit einer Ausnahme: wenn ich von innen beobachte dass sich jemand zu weit unserem rollenden Käfig nähert. Dann werde ich zur zähnefletschenden Bestie und könnte bei Eindringlingen für nichts garantieren. Dafür habe ich halt die Gene eines Wachhundes, auch im fortgeschrittenen Alter. Leider sind nicht alle Zweibeiner gut zu uns Vierbeinern, obwohl wir nicht selbst schuld sind, wenn wir uns nicht korrekt benehmen, wie z.B. Häufchen auf dem Gehweg oder in Anlagen hinterlassen. Wenn wir unserer Natur folgen müssen, müssten unsere Chefs und Chefinnen uns helfen, alles in Ordnung zu bringen, damit sich niemand gestört fühlt. Denn obwohl wir klug und gelehrig sind, das können wir nicht selbst! Daher verstehe ich nicht, dass es Zweibeiner gibt, die uns nach dem Leben trachten. Und das auf eine hinterhältige Weise, die keine Chance zur Gegenwehr lässt. Gerade habe ich von meiner Freundin Donna erfahren, dass in den Wegen bei den Gärten nahe des großen Flusses Vierbeiner fast vergiftet worden wären. Ob schon einer meiner Artgenossen gestorben ist, weiß ich nicht. Menschen kann man diese Zweibeiner nicht nennen, finde ich. Was würden sie wohl sagen, wenn wir Vierbeiner auch zu solchen Mitteln greifen, wenn uns etwas an ihrem Verhalten stört oder uns ihre Nase nicht passt? Wenn sie uns nicht artgerecht halten oder aussetzen? Wenn sie uns schlechtes oder gar kein Futter geben, uns fast erfrieren oder im überhitzten Käfig allein lassen? Wenn alle von Zweibeinern gequälten Kreaturen einmal nach Vergeltung riefen, wäre es schlecht um die auf dem Globus herrschenden Zweibeiner bestellt. Aber wir sind ja trotz allem treue und duldsame Kameraden der Zweibeiner.**
**Ja, ich mache mir wirklich Sorgen um meine geschädigten Kumpels. Was werden sie jetzt für ein trauriges Fest haben, und ihre Chefs auch!**
**Ich hoffe sehr, dass dieser Alptraum bald vorbei ist und wir alle doch noch ein schönes Fest erleben. Mit viel Grün und Sonne, Blumen und vielen versteckten Leckerli!**
**In diesem Sinne, schöne Feiertage, viel Zeit mit eurem Rudel und ein gut gefülltes Nest wünscht Euch allen**

Eure Jana

aqua reinigungsservice
Wir hinterlassen keine runden Ecken!
Unser Angebot:
- Unterhaltungsreinigung
- Sonderreinigung
- Grundreinigung
- Treppenhaus- und Gehwegreinigung
- Bauzwischen- und Endreinigung
- Büroreinigung
- Praxisreinigung
- Haushaltsreinigung
- Urlaubsvertretung
- Glasreinigung
Saubere und frische Räume sind eine wichtige Voraussetzung zum Leben und Arbeiten. Damit Sie Ihre Zeit dafür optimal nutzen können, übernehmen wir alle Reinigungsarbeiten.
Frischer Frühlingswind für Ihre Privat- und Geschäftsräume
Klappenheimer Str. 66 Tel.: 0178 / 61 67 409 Email: info@aqua-reinigungsservice.de Aqua Reinigungsservice
68239 Mannheim Tel.: 0621 / 43 79 086 Internet: www.aqua-reinigungsservice.de Geschäftsführerin: Nurhayat Aslan

# Fit und gesund in den Frühling

## Neue Sport-Angebote beim VfB Kurpfalz

Mit der Neueinrichtung der Tennis-Academy vergangene Saison wurde ein Grundstein dafür gelegt, dem Verein wieder einen Mitgliedergewinn zu bescheren. Über 50 Neueintritte kann der Club seither verzeichnen. Alleine in den Altersklassen der 5-11-Jährigen konnten 30 neue Mitglieder gewonnen werden, und dies vor allem durch diverse Schulkooperationen. Auch dieses Jahr wird der Leiter der Tennis-Academy, Felix Dobler wieder in den Grund- und Hauptschulen in Neckarau, Almenhof und auf dem Lindenhof jeweils eine Woche lang den Sportunterricht in Form von Tennistraining abhalten.

Wie Peter Kollruss, Vorstandmitglied für den Bereich Sport und Spielbetrieb feststellte, sind mit den neuen Jugendlichen auch zahlreiche Eltern dem Club beigetreten. Dies ist ein Indiz dafür, dass die Breite des Sportangebotes und der Familienbeitrag darauf ausgelegt ist, ganze Familien anzusprechen.

Der Club ist auch immer bereit, sich neuen Themen anzunehmen. Mit Cardio-Tennis wird ab April das Programmangebot um eine Attraktion reicher sein. Wer sich hierüber ein Bild machen möchte, kann dies am Ostermontag, 13. April, tun, wenn der Club die Tennissaison ab 15 Uhr offiziell eröffnet und in diesem Rahmen eine Demonstrationsstunde Cardio-Tennis präsentiert. Felix Dobler hat erfolgreich die Ausbildung zum Cardio-Trainer absolviert und wird den fitnessinteressierten Tennisspielern das passende Workout auf dem roten Sand anbieten. Mit Beginn der Sommersaison 2009 wird Cardio-Tennis fester Bestandteil der Angebote der Tennis-Academy werden. Natürlich wird die Tennis-Academy wieder drei Ferien-Camps anbieten, das erste in den Pfingstferien. pm

Alle Infos unter www.kurpfalz-tennis.de

KURPFALZ
Verein für Bewegungsspiele e.V. Ma-Neckarau
Schindkautweg 14

*Fit in den Frühling*

**Nordic-Walking-Kurse für Einsteiger und Fortgeschrittene:**
1. Kurs startet am 25. April 2009, 2. Kurs beginnt am 20. Juni 2009
Bezuschussung durch die Krankenkassen möglich
**Nordic-Walking-Lauftreff:**
Ab Ende April 2009 für alle, die nicht gerne alleine laufen
**Rückenfitness:** Beginn Oktober 2009
**Damen-Fitness:** Dienstags von 19–20 Uhr
Kinderheim St. Anton, Karl-Blind-Straße 4, Mannheim-Almenhof
**Herren-Fitness 50 plus:** Ab Herbst 2009, Ziel des Trainings:
Verbesserung der Beweglichkeit, Kraft und Koordination

**Ansprechpartnerin:**
*Jutta Swojanowsky, Tel. 0621/89 47 22*
*e-mail: Jutta.Swojanowsky@gmx.de*

Saisoneröffnung der
**VfB Tennis Academy**
am 13.4.09 um 15 Uhr mit Präsentation
des CARDIO TENNIS Trainings.

Grosses Pfingstcamp (1. - 3. Juni) für Kinder und Jugendliche von 3 - 18 Jahren

Neu im Programm:
CARDIO TENNIS
Ballschule in Kooperation mit der Ballschule Heidelberg

**Zwei Sommercamps**
Camp 1: 3. - 6. August
Camp 2: 31. August - 3. September

**Wir bieten:** Einzeltraining, Gruppentraining, Schnupperkurse, Tenniscamps, Videoanalyse, spezielles Schlagtraining, Tennis-Kindergeburtstage, Ballschule.

Information bei Akademieleiter und Trainer Felix Dobler Tel. 4015371 und 0172-6246464 oder E-Mail tennis-academy@web.de - auch www.Kurpfalz-Tennis.de
Schindkautweg 14
68199 MA-Neckarau
Verein für Bewegungsspiele KURPFALZ e.V. Mannheim-Neckarau

## Gesundheitssport auch ein Thema beim VfB Kurpfalz

Gesundheitssport ist in der heutigen Zeit ein Thema, dem sich ein Sportverein nicht verschließen kann. Diesen Trend hat man beim VfB Kurpfalz erkannt und bietet seit zwei Jahren unter anderem Nordic Walking-Kurse für Einsteiger und Fortgeschrittene an.

Unter der Leitung von Sportpädagogin Ulrike Gredel erlernen die Teilnehmer die richtige Technik für das Nordic Walking. Diese Trendsportart ist an kein Alter gebunden und das Fitnessprogramm schlechthin. Der ganze Muskelapparat wird dabei beansprucht, und wer Pfunde verlieren, die körperliche Konstitution verbessern will, hat die Möglichkeit dies in freier Natur und knieschonend zu tun. Ab Oktober bieten wir auch wieder für alle, die Probleme mit dem Rücken haben, unseren Kurs „Wirbel für Wirbel fit“ an. Hier erlernt man Übungen zur Stärkung der Rückenmuskulatur, die man auch zu Hause durchführen kann. Beide Kurse Nordic Walking und Wirbel für Wirbel fit werden von den Krankenkassen bezuschusst. Die Damenfitnessgruppe (Trainingselemente aus Bauch, Beine, Po, Pilates, Aerobic und Step-Aerobic), sowie ab September 2009 die Herrenfitnessgruppe 50 plus (Verbesserung der Koordination, Kraft, und Beweglichkeit) runden das Sportangebot ab. Jeder von uns möchte bis ins hohe Alter geistig und körperlich fit bleiben, wir als Sportverein VfB Kurpfalz möchten Ihnen mit unserem Sportangebot dabei helfen und hoffen Ihr Interesse geweckt zu haben. pm/red

Kontakt: Nordic-Walking Kurse und Rückenkurs: Jutta Swojanowsky, Tel. 0621/89 47 22, E-Mail: jutta.swojanowsky@gmx.de; Damen Fitness: Marion Benz, Tel. 0621/ 81 58 14, E-Mail: marionbenz@web.de; Herren 50 plus: Carsten Schmitz, Tel. 0621/ 82 81 458, E-Mail: info@caschmitz.de.

## Mit Sauerstoff fit in den Frühling

Sicher kennen Sie auch diese typischen Probleme des Alltags: Müdigkeit, Abgeschlagenheit, Unkonzentriertheit, Leistungsschwäche, Lust- und Kraftlosigkeit. Es kann eine Vielzahl von Ursachen für diese Symptome geben – eine davon kann Sauerstoffmangel sein. Gerne können sie in der Park Apotheke einen kostenlosen Test durchführen lassen, um Ihren aktuellen Sauerstoff-Status zu erfahren. Nach der zehntägigen Kur nach Prof. Ardenne mit hochkonzentriertem Sauerstoff können Sie sich wieder fit für den Alltag machen. pm

Weitere Infos in der Park Apotheke, Dreesbachstraße 2, Dietmar Schlosser, Tel. 85 24 44.

*Fit und gesund durch Sport an einem geselligen Ort*
*Fußball, Tischtennis, SuThayDoi, Kegeln auch mit „Schnuppertraining“ auf der TuS*
*Frohe Ostern wünscht der Turn- und Sportverein e.V. Mannheim-Neckarau*
*Kiesteichweg 9 · Tel.: 0621/85 18 64 · 68199 Mannheim*

Fit durchs Frühjahr mit gesunder Ernährung; dabei hilft Ihnen der Thermomix von Vorwerk
Kochkurse bei Frau Arnold-Firmbach Tel. 0621 - 80 33 19 99

## Gesunde Ernährungstipps

Eine bewusste und gesunde Ernährung ist viel einfacher als Sie glauben. Essen Sie sich satt mit fettarmen und vitaminreichen Lebensmitteln. Morgens ein leckeres Müsli, mittags ein herrlicher Rohkostsalat und abends lecker dampfgegartes Saisongemüse fördern ihre Gesundheit und lassen dabei auch ein paar überflüssige Pfunde purzeln. Der Thermomix unterstützt Sie optimal bei einer bewussten Ernährung.

Thermomix-Beratung Andrea Arnold-Firmbach, Tel. 0621-80331999, E-Mail: a.arnold-firmbach@t-online.de

## Ihre Termine in der „Apotheke in der Alten Seilerei“

Mit „Leichter leben in Deutschland“ in der Apotheke in der Alten Seilerei schlank werden und bleiben. Wir machen Figur, heißt das Motto des Abnehmkonzepts, mit dem der Wunsch nach einem gesünderen Leben, nach dauerhaft weniger Gewicht endlich Realität werden kann.

„Leichter leben“ besteht aus mehreren Bausteinen, die sich optimal ergänzen und Erfolg garantieren: Eine moderate und alltagstaugliche Ernährungskorrektur, etwas mehr an Bewegung und gegenseitiger Hilfestellung. Dafür haben Sie in der „Apotheke in der Alten Seilerei“ immer als persönliche Ansprechpartnerin Dr. Anke Schmidt an Ihrer Seite, die bei Problemen weiterhilft.

Nutzen Sie Ihre Chance. Die „Apotheke in der Alten Seilerei“ zeigt Ihnen den richtigen Weg. Am 28. April 2009 nehmen wir in der Apotheke Ihre Haare und Nägel unter die Lupe. Bitte vereinbaren Sie mit uns Ihren persönlichen Beratungstermin.

Apotheke in der Alten Seilerei, Seilwolf-Center

LiNda
Die Apothekengruppe
Industrie Apotheke
9. April 2009:
**1 Jahr**
Apotheke in der Alten Seilerei
**Wir danken Ihnen herzlich für Ihr Vertrauen und wünschen Ihnen ein frohes Osterfest!**

## Neues Angebot für Senioren

Die ökumenische Sozialstation Neckarau-Almenhof bietet eine neue Möglichkeit für Senioren, ihre Beweglichkeit im Alter zu erhalten. Die sogenannte Motogeragogik ist eine spezielle Form von Bewegungsübungen mit Musik und viel Freude, ohne anstrengend zu sein. Für Senioren, die Spaß und Unterhaltung suchen, Körper, Kopf, Glieder, Seele und Sinne bewegen möchten, haben wir das richtige Angebot für Sie: Mittwochs um 14.30 Uhr im Kleinen Saal der Markuskirche, Ecke Speyerer-/Steubenstraße, zu Musik und unter geschulter Anleitung von Schwester Rosa Franck. Wenn Sie neugierig geworden sind, melden Sie sich zur ersten Infoveranstaltung am Mittwoch, 15. April, unverbindlich an. pm/red

Anmeldung und weitere Informationen bei der Sozialstation Neckarau-Almenhof e.V., Karl Blind Straße 4, 68199 Mannheim, Tel. 0621/8280551.

Sozialstation Neckarau-Almenhof e.V.
Professionelle Pflege
Kompetente Beratung
Hauswirtschaftliche Versorgung in Ihrer Wohnung
Mitglieder Pflegekasse
in Neckarau auf dem Almenhof und im Niederfeld
(0621) 82 80 551
Ökumenische Sozialstation Neckarau-Almenhof e.V.
Karl-Blind-Str. 4
68199 Mannheim
info@sozialstation-neckarau.de
www.sozialstation-neckarau.de

THE PARK
BALLETTSCHULE
NECKARAU

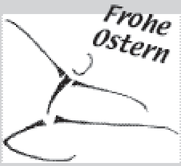


BALLETT ◆ JAZZ
STEP ◆ MODERN
für Kinder und Erwachsene

Fit in den Frühling
Neue Kurse
ab sofort!

Kostenlose
Probestunde

www.thepark.de

Unsere Ballettgruppe
präsentiert:
Der Zauberlehrling
Märchenballett
25. und 26.04.2009
im Kongresszentrum
Frankenthal
Karten unter
0621-8415464

A.+P. Payne
Fischerstraße 4
68199 Mannheim
Tel./Fax: 06 21/8 41 54 64



Praxis für Krankengymnastik/Physiotherapie

Juri Tschernjawski
staatl. gepr. Physiotherapeut
Diplom-Sportlehrer

Tel.: 06 21/8460644
Rheingoldstraße 29
68199 Mannheim

www.physiotherapie-tschernjawski.de
Buslinie: 50 - Haltestelle: Matthäuskirche

Therapie und Gesundheitstraining
Krankengymnastik • Massage • Atemtherapie
Manuelle Therapie • Bobath Therapie • Manuelle Lymphdrainage
Behandlung nach Schlaganfall • Naturmoorpackungen / Fango
Schlingentisch / Extension • Beckenbodentraining • Behandlung auf neuro-physiologischer Grundlage • PNF • Elektrotherapie
Kiefergelenkbehandlung • Wärme-/ Eistherapie • Heißluft
Rotlicht • Prävention • Rückenschule • Fußreflexzonenmassage
Schröpfmassage • heiße Rolle • Aufbau der Rückenmuskulatur
gerätegestützte Krankengymnastik
Behandlungstermine individuell vereinbaren
unter: Tel.: 0621/8 46 06 44

Juri Tschernjawski und sein Team werden Sie herzlich in unserer Praxis begrüßen.

> PRIVAT UND ALLE KASSEN > HAUSBESUCHE
> TERMINE NACH VEREINBARUNG 8.00 - 20.00 Uhr


## Therapie und Gesundheitstraining

Je nach Diagnose, Belastbarkeit und Zielsetzung umfasst das Therapieprogramm Übungen zur Verbesserung der Bereiche Kraft/Kraftausdauer, Ausdauer, Beweglichkeit und Koordination. Dabei kommen sowohl kleine Handgeräte und das eigene Körpergewicht als auch medizinische Geräte mit Gewichtsbelastungen und verschiedene Ergometerformen zum Einsatz. Der Heilungsverlauf nach operativen Eingriffen und Verletzungen wird verkürzt, die Rehabilitation nach Erkrankungen des Bewegungsapparats oder neurologischen Störungen wird verbessert. Anhand eines individuellen Therapieplanes werden Übungen an medizinischen Trainingsgeräten durchgeführt z.B. bei Rückenschmerzen.

Circa 90% der Bevölkerung leiden unter Rückenschmerzen oder hatten schon einmal Rückenschmerzen, was zum einen auf den natürlichen Verschleiß der Wirbelsäule zurückzuführen ist, zum anderen aber auf muskuläre Schwächen. Diese führen zu Degenerationserscheinungen der Wirbelsäule. Die dabei auftretenden Schmerzen führen zu einer Schonhaltung, die über kurz oder lang auch andere Segmente des Rückens betreffen oder sich sogar auf das Hüftgelenk auswirken können.

Die beste Therapie und Vorbeugung gegen Rückenschmerzen ist also ein gezielter und stetiger Aufbau der wirbelsäulenstabilisierenden Muskulatur z.B. durch ein speziell für Ihre Wirbelsäule zusammengestelltes Gerätetraining, um den Abbau der Muskulatur zu stoppen und die Stabilität der Wirbelsäule zu erhalten. Juri Tschernjawski und sein Team werden Sie herzlich in der Praxis begrüßen. pm/red

Info und Terminvereinbarung unter Tel. 0621 / 84 60 644 und www.physiotherapie-tschernjawski.de.

## Schlau und schlank durch den Sommer

Der Ernährungs-IQ, bei dem mittlerweile 140.000 Deutsche ihr Wissen rund um Ernährung online getestet haben, hat gezeigt, dass bei manchen kniffligen Ernährungsfragen recht gutes Wissen vorhanden ist. Doch vor dem Supermarktregal oder im Restaurant sind viele überfordert, was sie essen sollten, um ihrer Figur etwas Gutes zu tun. Wie viele Wassereis bzw. Fruchteis darf man für den Kaloriengehalt von einem Eis mit Schokoüberzug essen? Hat Traubensaft oder Pils mehr Kalorien? Und wie viele Kalorien braucht man als Frau eigentlich täglich?

Die Ernährungs-IQ-Woche macht schlau. Kennenlernwoche ist vom 19. bis zum 26. April. Hier gibt der Ernährungscoach Martina Kho Tipps, um die Sommerfigur zu erreichen. Die Broschüre „Klug ist, wer klug isst", kann man direkt bei dem Treffen mitnehmen, damit der Sommerfigur nichts im Wege steht. Zudem hat man bei den Treffen in der Aktionswoche die Chance, seine Urlaubskasse um 1.000 Euro aufzubessern oder ein Wellness-Wochenende zu gewinnen. pm/red

WeightWatchers-Treff jeden Montag um 19 Uhr und jeden Dienstag um 9.30 Uhr, Marienforum, Am Markt 3, Eingang Friedrichstraße. Infos unter Tel. 06221/ 767186.


WeightWatchers
Ihr erster Schritt zum *Wunschgewicht*
Kommen Sie einfach in ein Treffen in Ihrer Nähe und lernen Sie dort unser Programm für erfolgreiches und genussvolles Abnehmen kennen.
Jeden Montag um 19:00 Uhr & jeden Dienstag um 9:30 Uhr
Mannheim Neckarau, Marienforum Am Markt 3, Eingang Friedrichstraße
Ihre Martina Kho Tel 06221/ 767186 Ich freue mich auf Sie!
www.weightwatchers.de
Das Weight Watchers® Programm ist nicht geeignet für Personen mit krankhaftem Übergewicht. © 2009, Weight Watchers®, POINTS®, FlexPoints® und FlexPoints Mit 18 Sattmachern® sind eingetragene Marken der Weight Watchers International, Inc., und werden unter Lizenz von Weight Watchers (Deutschland) GmbH benutzt.


## Tennisabteilung der Post SG sucht personelle Verstärkung

Es ist wieder soweit. Die Tennissaison 2009 steht vor der Tür. Mitte April wird der Spielbetrieb bei der Post SG eröffnet. Die Tennisabteilung startet mit einer Damen 30- und einer Herren 60-Mannschaft in die neue Runde.

Die Damen im Bereich Breitensport werden am Ladies Cup teilnehmen und hoffen, Ihren 1. Platz des Jahres 2008 erfolgreich verteidigen zu können. Für Kinder und Jugendliche bietet der Verein Tennisunterricht und Spielmöglichkeiten zu günstigsten Konditionen. Angenommen werden Mitglieder aller Altersgruppen. Interessierten wird eine vielseitige Schnuppersaison angeboten. Ausreichende Kapazität auf den vier wunderschön gelegenen Tennisplätzen ist vorhanden, insbesondere Berufstätige haben keine Probleme mit der Platzbelegung.

Neben dem Tennisspielen organisiert der Breitensport der Post SG auch Wanderungen, Radtouren, Theater usw. Die Tennisplätze befinden sich am Kiesteichweg 5 in Neckarau.

Besuchen Sie uns. Übungsstunden: Montag, Dienstag, Mittwoch und Donnerstag, mittags und abends; Sonntags geselliges Tennis ab 14 Uhr mit Kaffee und Kuchen. pm/red

Kontakt: Gerhard Niederstadt, Abteilungsleiter, Tel. 0621/89 44 27 od. 0160/98620738; Peter Ulrich, Pressewart, Tel. 0621/81 29 55 od. 0151/51685104. Weitere Informationen unter www.psgmannheim.de.

Wer ist bereits 3 Jahre alt und hat Interesse, bei unseren Tanzgarden oder dem Fanfarenzug aktiv mitzuwirken? Uniformen werden vom Verein gestellt. Schnupperstunden möglich.
KONTAKT: Tel. 0621-85 85 03 u. Fax 0621-85 84 55



Wertgutschein 10 %
Reparatur-Schnelldienst
FAHRRAD SCHMIDT
Meisterwerkstatt Inh. Karl Schmidt
Wir setzen auf Beratung und Service
HERCULES
Hol- und Bringservice
Luisenstraße 37, 68199 Mannheim
06 21/85 35 71


## Heilkraft der Bewegung bei Rückenschmerzen, Gelenkproblemen und Übergewicht

Fitness und Gesundheit sind keine Frage des Alters, sondern eine Frage der Lebensführung. Jeder kann selbst seine Gesundheit durch Aktivität positiv beeinflussen. Gezielte Bewegung ist in jedem Alter sinnvoll und notwendig um die körperliche und geistige Leistungsfähigkeit zu verbessern. Menschen jeden Alters sollten sich möglichst vielseitig sportlich betätigen. Immer mit dem Ziel Ausdauer, Kraft und Beweglichkeit auf abwechslungsreiche Art und Weise zu trainieren.

Regelmäßige Bewegung bekommt mit zunehmendem Alter eine immer größere Bedeutung, um das persönliche Wohlbefinden, Lebensqualität und Selbstständigkeit zu erhalten bzw. zu verbessern. Entscheidend dabei ist, dass man die Bewegung und den Sport unter kompetenter Anleitung durchführt. Vor allem unsere Bewegungsangebote im hauseigenen Schwimmbad ermöglichen ein abwechslungsreiches und motivierendes Training. Gerne steht Ihnen das Team von Vita Balance – Sport- und Gesundheitszentrum mit Rat und Tat zur Seite. Blühen Sie mit unserer Aktion „Fit in den Frühling" zu unentdeckter Höchstform auf und erfüllen Sie sich mit neuer Kraft Ihre Ziele. Genießen Sie in entspannter Atmosphäre unsere Bewegungsangebote. pm

Vita Balance, Ihr Sport- und Gesundheitszentrum auf dem Lindenhof, Tel. 062178325433, www.vitabalance-ma.de.


PSG MANNHEIM
Post Sport Gemeinschaft e.V.
Kiesteichweg 5
68199 Mannheim (Neckarau)
Telefon 0621-851172
Fax 0621-8415472
E-Mail psgmannheim@web.de
Internet www.psgmannheim.de

**Die Post-SG Mannheim macht Sie fit!**
Die Post-SG Mannheim bietet in mehreren Abteilungen Gelegenheit die körperliche Fitness zu steigern und etwas für die persönliche Gesundheit zu tun.
Eine zentrale Rolle spielt die Wirbelsäule, unser biegsamer, besonders beanspruchter Körperteil, unsere eigene Achse, um die sich alles dreht.
Besonders auf gesundheitliche Aspekte werden in den nachfolgend aufgeführten Abteilungen großen Wert gelegt:
**Yoga - Gymnastik am Morgen - Nordic Walking - Fit und Gesund**
Wir bieten kostenloses Probetraining an.
**Gymnastik am Morgen** dienstags 10-11 Uhr • **Yoga** donnerstags 19-20:30 Uhr
**Nordic-Walking/Walking** donnerstags 17-18 Uhr • **Fit und Gesund** mittwochs 18-19.30 Uhr
Großen Wert legt die Post-SG Mannheim auf sportliche Betätigung der Kinder und Jugendlichen. Kinder brauchen Bewegung! Unsere Lebensumstände lassen den Kindern heute zu wenig Raum, um diesen natürlichen Bewegungsdrang voll auszuleben. Unsere Abteilungen bieten die Möglichkeit, die Entwicklung der Kinder ab dem Krabbelalter zu unterstützen; spezielle sportliche Ausbildung erhalten alle in den folgenden Abteilungen:
**Kindersport - Fußball - Handball - Judo - Karate - Ringtennis - Tischtennis**
Wir freuen uns über Ihr Interesse und Ihren Anruf.
Informieren Sie sich bei Anneliese Klumb,
Tel.: 0621-4824587, mobil: 0162-9382477
Im Internet: www.psgmannheim.de; E-Mail: psgmannheim@web.de


## Mit Flamenco in den Frühling

Die Blumen sprießen, die Sonne lacht, und endlich beginnt das Leben wieder zu pulsieren. Wer jetzt die letzte winterliche Starre abschütteln möchte, sollte sich eine Probestunde im Flamenco nicht entgehen lassen. Denn kaum eine andere Tanzform verbindet Gesang, Musik und Bewegung des Körpers zu einem solch einzigartigen Lebensgefühl. Leidenschaft und Liebe finden hier ihren Ausdruck, während gleichzeitig der Köper trainiert und der Geist geformt wird. Der Flamencotanz fordert die Bereitschaft, sich dem Gesang hinzugeben. Außerdem fordert er ein hohes Maß an Konzentration und Körperbeherrschung. Rückenmuskulatur und Beine werden trainiert, die Kondition verbessert und das Selbstbewusstsein gestärkt. Wer Flamenco tanzt, begegnet sich selbst, seinen Gefühlen und denen der anderen. Flamenco ist intensiv, faszinierend und sinnlich – so wie der Frühling selbst. Probieren Sie es aus! pm

Weitere Infos unter www.flamenco-renate-wagner.de, Tel. 0621/826583.

Flamenco -STUDIO
RENATE WAGNER
www.flamenco-renate-wagner.de
Innstraße 43 · 68199 MA-Casterfeld
Tel. 0621/826583
info@flamenco-renate-wagner.de
Probieren Sie 1 Monat kostenlos unseren Kurs für Anfänger und Einsteiger!!!!!
Beginn Montag 20.04.09, immer 18 - 19 Uhr.
Information und Anmeldung
telef. oder Mail!

Neue Farbwelten – 300 Stoffe
weß
SONNENSCHUTZ TORE STEUERUNGEN
Eildienst für Rollladen- u. Jalousien-Reparaturen
Telefon: 06 21 / 8 02 59-0
Telefax: 06 21 / 8 02 59-11

DAS GESUNDHEITSHAUS
FUCHS+MÖLLER
Sanitätshaus
Orthopädietechnik
Orthopädieschuhtechnik
Rehatechnik
Homecare
Wir tun mehr, wenn es um Ihre Gesundheit geht.
68199 Mannheim
Telefon 06 21/12 47 05 - 0
Telefax 06 21/12 47 05 - 21
E 2, 4-5
68159 Mannheim
Telefon 06 21/53 59 88 - 10
Telefax 06 21/53 59 88 - 13
68163 Mannheim
Telefon 06 21/53 59 88 - 0
Telefax 06 21/53 59 88 - 99

Über 25 Jahre handwerkliche Qualität
Heinrich Decker
Solaranlagen · Sanitär · Heizung
Mannheim-Neckarau · Fischerstraße 37
Telefon 85 52 68 · Fax 862 38 57
www.heinrich-decker.de
Rostiges braunes Wasser? Wir können helfen!
Komplette Badrenovierung aus einer Hand
Behindertengerechte Bäder und Toiletten
Badewannenaustausch ohne Fliesenschaden
Kanal-Rohrreinigung und Überprüfung mit Fernsehkamera
Reparatur- und Wartungsdienst für Öl-, Gas- und Fernwärmeanlagen

SEIT 1880
HOLZBAU GABER
• Zimmerei • Sauna-Anlagen
• Dachausbau • Treppenbau
• Einbau von Dachflächenfenstern mit Zubehör
MA-NECKARAU · Tel. 85 11 19 · Fax 8 62 06 57

Bernd Mattler 30 Jahre
- Sanitär - Gas - Wasser - Installation -
- Badrenovierung - Rohrreinigung -
- Gas-Etagenheizung-Kundendienst
- Bauspenglerei -
Bernd Mattler
Fischerstraße 1 a · 68199 Mannheim
Tel. 0621/85 64 57 · Fax 0621/85 64 60
Mitglied der Sanitärinnung

Das Dach vom Fach!
Grünewald GmbH
DACHDECKEREI • MEISTERBETRIEB
Fachbetrieb für Dach, Wand und Abdichtungstechnik
Welfenweg 7
Tel. 06 21/79 70 61
68307 Mannheim
Fax 06 21/7 49 23-41

# Verborgene Talente entdecken

## Literarische Aktivitäten in Neckarau

NECKARAU. Neckarau ist ein kreativer Vorort. Hier leben, wie man immer wieder feststellen kann, viele Hobby-Künstler, wie Maler, Bildhauer, Handarbeitsvirtuosen Schriftsteller und Dichter.

Einer von diesen literarisch Tätigen ist der Wahl-Neckarauer Horst Bötel, der vor allem Lyrik, aber auch Prosa schreibt und aufwendige Familienschriften erstellt. Vor Jahren folgte er einem Aufruf im Hörfunk und reichte Gedichte ein, die dann im „Jahrbuch der deutschen Lyrik" veröffentlicht wurden. Seither veröffentlicht er immer wieder Lyrik und Prosa in verschiedenen Anthologien.

1937 in Ostholstein geboren, lebt Horst Bötel schon ca. 50 Jahre in Neckarau. Als Mitarbeiter der AOK im höheren Verwaltungsdienst war er zeitweise auch Dozent an der damaligen Wirtschaftshochschule, bei der Abendakademie und bei der Berufsgenossenschaft. Einen seiner Lebensmittelpunkte findet der Pensionär im Sport: er ist Mitglied der Post SG, ausgebildeter Leichtathletik-Trainer und Tennislehrer. Vor kurzem wurde ihm sein 50. Sportabzeichen überreicht. Auch im sozialen Bereich ist Bötel engagiert, und seit 2003 schreibt er – aus Freude an der Literatur, aber auch, um Schicksalsschläge aufzuarbeiten. Nach dem tragischen Tod seiner Ehefrau 2005 beschäftigt er sich mehr mit dem Thema Tod; für den gemeinsamen Sohn hat er eine Schrift in Wort und Bild über die Mutter und Ehefrau verfasst, „zur Erinnerung, und dass er weiß, wer sie wirklich war". Das Thema Erinnerung ist zentral in Bötels literarisch-dokumentarischem Schaffen. Derzeit ist er dabei, seine Kindheitserinnerungen aus den 40er Jahren niederzuschreiben, die Jugenderinnerungen sollen folgen.

Für die NAN hat er zwei Gedichte aus den letzten drei Jahren ausgesucht, die das Spannungsfeld der Emotionen deutlich machen. Die Gedichte sollen bewusst nicht erklärt werden, jeder Leser darf sich seine eigenen Gedanken dazu machen.

In der Folge möchte die NAN anbieten, in loser Abfolge Arbeiten von Hobby-Literaten mit kleinem Portrait des Autors/der Autorin zu veröffentlichen. Näheres dazu in der nächsten Ausgabe. *cm*

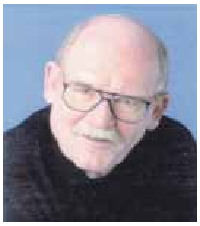

*Horst Bötel* *Foto: zg*

**Letzter Atem**

**Im Krankenbett du,**
**wir zu deinen Füßen**
**Sitzen wartend hier**
**Spüren, wie die Stunden fließen**
**Still wird es zwischen uns und dir.**

**Du kannst nichts mehr in Worten sagen**
**Spürst dennoch unsere Nähe**
**Dein Herz hört plötzlich**
**auf zu schlagen**
**Ganz nahe wir dir stehen.**

**Der Kreis schließt sich**
**Nah sind wir dir gedanklich**
**Drücken dich fest an unsere Brust**
**Sind uns allem voll bewusst.**

**Am Himmel steht dein Stern**
**Halten unser Herz nicht zurück**
**Jetzt bist du so fern**
**Fühlen, du warst unser liebes Glück.**

**Ungesagt**

**Vieles habe ich dir nicht verraten**
**Was mein Innerstes mir sagt**
**Du wirst es kaum erraten**
**die Gedanken sind gewagt.**

**Ich will an Grenzen stoßen**
**In meiner Liebe zu dir**
**Dich ganz stark liebkosen**
**Du bleibst mein Saphir.**

**Deine Sinne ganz betäuben**
**Wie in einem Liebestraum**
**Du wirst dich nicht sträuben**
**Halte meinen Körper**
**Kaum im Zaum.**

**Tiefe Lust soll dich erfassen**
**Will, dass es kein Ende gibt**
**ich kann nicht von dir lassen**
**Will immer sein**
**Dein Herzensdieb.**

# SCHMID · OTREBA · SEITZ MEDIEN

## Mitglied in der Metropolregion Rhein-Neckar

**20 JAHRE KOMPETENZ**

**Liebe Leserinnen und Leser,**

wir leben in einer Stadt und Region, die Wirtschaft, Wissenschaft, Kultur, Sport und Freizeit auf hohem Niveau vereint. Im Jahr 1989 wurde der Verein Rhein-Neckar-Dreieck e.V. gegründet, um der Region beim Aufbau einer eigenen Identität und beim Nutzen ihrer Potenziale zu helfen. Aus der Zusammenlegung dieses Vereins und der „Initiative Zukunft Rhein-Neckar-Dreieck" ging 2006 der Zukunft Metropolregion Rhein-Neckar e.V. (ZMRN e.V.) hervor. Der gemeinnützige Verein zählt derzeit mehr als 500 Mitglieder aus Wirtschaft, Wissenschaft, Politik und Verwaltung. Auch wir sind Mitglied im ZMRN.

Im März 2009 haben wir gemeinsam mit dem in Friedrichsfeld ansässigen Familienunternehmen Müllerdruck Mannheim GmbH & Co. KG Satz und Druck des Jahresberichts 2008 „Gemeinschaftliche Regionalentwicklung in der MRN" übernommen. Er spiegelt das enorme Aufgabenspektrum der Metropolregion Rhein-Neckar GmbH (MRN), des ZMRN e.V. und des Verbands Region Rhein-Neckar (VRRN) beispielhaft wider. Die Ergebnisse können sich sehen lassen: Dank Initiativen aus Wirtschaft und Forschung sind wir Innovationsregion Nummer eins in Deutschland. Die Freiwilligen-Aktion „Wir schaffen was" erreichte mit bürgerschaftlichem Engagement bundesweit Rekordbeteiligung. Beispiele für länderübergreifendes Handeln sind die erfolgreiche Einführung eines einheitlichen Handwerkerparkausweises für die gesamte Region sowie der Aufbau einer Datenbank, die über das private und öffentliche Betreuungsangebot für Kinder informiert. Unter den zahlreichen Publikationen findet sich auch eine Broschüre „Literaturregion Rhein-Neckar", die Autoren und Handlungsorte vorstellt.

Der Jahresbericht und viele weitere Broschüren stehen auf der Internetseite www.m-r-n.com/publikationen kostenlos zum Herunterladen bereit. Reinschauen lohnt sich!

*Stefan Seitz*

**Weitere Informationen erhalten Sie unter www.sosmedien.de**

*Die Geschäftsführer Karl Müller (Müllerdruck), rechts im Bild und Holger Schmid (Schmid Otreba Seitz Medien) stellen den gemeinsamen Jahresbericht der Metropolregion vor.*

# „Kunjak" sorgt für Turbulenzen am Lago

## Neues Lustspiel der Bürstadter „Sainäwwel"

*Turbulenzen im Ferienhaus am „Lago Madschore".* *Foto: Meixner*

BÜRSTADT. „Zoff un Amore am Lago Madschore" heißt das neue Stück der Bürstadter Theatergruppe „Sainäwwel", das in 10 ausverkauften Vorstellungen im Bürgerhaus Riedrode aufgeführt wurde. Im nächsten Jahr feiern die Sainäwwel ihr 25jähriges Bestehen, doch auch heuer war die Leistung der Truppe in einer guten Mischung von erfahrenen Mimen und jungem Nachwuchs jubiläumswürdig. Sainäwwel-Chef und Leiter der Commerzbank-Filiale Neckarau Frank Gumbel führte zusammen mit seiner Kollegin Elfriede Bauer Regie und schnitt das Stück von Dieter Adam auf das Bürstadter Publikum zu – natürlich nicht ohne Seitenhiebe auf das kommunale Geschehen in Bürstadt und die Lampertheimer.

Alle Akteure auf der Bühne zeigten in dem temporeichen Dreiakter voll Situationskomik große Bühnenpräsenz und Spielfreude. Da stimmte jeder Satz und jede Bewegung, die Pointen trafen punktgenau das Zwerchfell der Zuschauer, die sich köstlich amüsierten, während sie die Ereignisse im Ferienhaus am Lago verfolgten.

Das Schicksal nimmt seinen Lauf, als Hausherr Fritz Brenner (Markus Winkler) mit seiner jungen Freundin Sabine (Ines Bugert) dort ein paar schöne Tage verbringen will und feststellen muss, dass seine Gattin das Haus an die Nachbarfamilie Huy (herrlich: Frank Gumbel) und Anni Huy (Elfriede Bauer), Sohn Michael (Thomas Hayer) sowie dem „Schwiegermonster" Katharina Ofenloch (großartig: Irene Kruschenski) dort Urlaub machen. Man arrangiert sich notgedrungen, und die beiden Männer solidarisieren sich bei einigen Flaschen „Kunjak", doch das Chaos spitzt sich zu, und Pantoffelheld Heiner kommt gerade noch mit zwei blauen Augen davon, als er mit der Italienerin Maria Pasta (Gabi Schäfer-Bauer) flirtet, und deren wütender Vater Antonio (Karl-Hans Reischert) in Mafia-Outfit ins Spiel kommt.

Als die betrogene Gattin Brenner (Doris Tannenberger) auftaucht, ist das Chaos perfekt, doch alles löst sich in Wohlgefallen auf: Antonio Pasta ist der frühere Geliebte der Schwiegermutter Katharina und Vater von Anni, Sabine entpuppt sich als die Tochter der Brenners und Heiner arrangiert sich mit Frau Anni.

Der Reinerlös der 10 Vorstellungen fließt wie immer sozialen Zwecken zu. Für das Jubiläumsjahr 2010 haben die Sainäwwel das Ziel, die 200.000 € Spendenmarke zu knacken.

*cm*

116 Jahre
Friedhofsgärtnerei
Paul Stelzer
Inhaber: Bernd Stelzer
Genossenschaft Bad. Friedhofsgärtner e.G.
Gartenbaubetrieb · Grabgestaltung und Pflege · Dauergrabpflege
Wenn Sie ein Grab nicht mehr pflegen können, oder wenn Sie schon heute alles für die Zeit danach regeln wollen, bietet Ihnen Dauergrabpflege viele Vorteile. Garantie über gesamte Vertragsdauer durch Genossenschaft Badischer Friedhofsgärtner e.G. Wir beraten Sie gerne.
Friedhofstraße 4 · Tel. 85 19 05 · Fax 8 62 08 30 · www.gaertnereistelzer.de

# KOMPAKT

## Kindergarten Mönchwörthstraße veranstaltet Kreativmarkt

NECKARAU. „Kommen, Schauen, Kaufen, Selber machen" lautet das Motto des Kreativmarktes, den das Erzieherinnen-Team des Ev. Kindergartens Mönchwörthstraße mit dem Elternbeirat am 25. April von 15 bis 18 Uhr im Gemeindesaal der Lukaskirche, Lassallestraße, veranstaltet. Der Eintritt ist frei. Dort ist viel Selbstgebasteltes und Selbstgebackenes zu sehen und zu probieren. Außerdem finden zwei Workshops statt (kostenpflichtig): von 15.30 bis 16.30 Uhr und von 16.30 bis 17.30 Uhr. Die Teilnahme ist ohne Anmeldung möglich.Zur Stärkung der Besucher und Aussteller sind Kaffee + Kuchen, Sekt, Brezeln und Getränke im Ausschank.
Anmeldung direkt im Kindergarten oder unter Tel. 0621/85 55 75. Standgebühr: 5.- Euro und ein selbst gebackener Kuchen oder 15.- Euro. pm/red

## KOMPAKT

### MaKaTo singt im Capitol

**MANNHEIM.** Am 25. April, 20.00 Uhr, ist das Mannheimer Kammerton im Mannheimer Capitol zu Gast, denn das Capitol Vocal-Ensemble All4Music lädt zur „Langen Nacht der Stimmen". Bernd Nauwartat, Jeannette Friedrich, Susanne Back und Sascha Ulrich, bekannt aus zahlreichen Musicalproduktionen des Capitol, präsentieren Musical und Pop vom Feinsten, kongenial begleitet von Dieter Scheithe am Flügel. Er ist es auch, der dann als Chorleiter dem Mannheimer Kammerton Ensemble Makato vorsteht. Der 15-köpfige Chor , der im Gemeindehaus der Lukaskirche seine Proben abhält, ist bekannt für seine ausgefeilten musikalischen Grenzgänge zwischen moderner und klassischer Musik. Garantiert ein ganz besonderes Hörerlebnis. Der dritte im Bunde ist Art-im-Takt, der Chor der Freilichtbühne Mannheim. Aus dem schauspielerischen Engagement heraus gegründet, bearbeiten die Sänger und Sängerinnen mittlerweile ein umfassendes musikalisches Feld von klassischer Musik bis zu afrikanischen Rhythmen. Drei Ensembles, drei Stunden Musik und ein außergewöhnliches Crossover vereint in der „Langen Nacht der Stimmen".

Tickets im Capitol, Tel. 0621-3367333 und an allen bekannten Vorverkaufsstellen oder unter www.capitol-mannheim.de. *pm/red*

## IMPRESSUM

**Herausgeber:**
GDS • Gemeinschaft der Selbständigen Neckarau e.V.
1. Vorsitzender: Günter Stegmüller, Friedrichstraße 13, 68199 Mannheim
Postfach 240266, 68172 Mannheim • Internet: www.gds-neckarau.de

**Verlag und Satz:**
Schmid Otreba Seitz
Medien GmbH & Co. KG
Wildbader Straße 11
68239 Mannheim
Fon 0621-72 73 96-0
Fax 0621-72 73 96-15
E-Mail: info@sosmedien.de
www.sosmedien.de

**Geschäftsführer (V.i.S.d.P.):**
Holger Schmid (hs), Dr. Stefan Seitz (sts)

**Redaktion:**
Claudia Meixner (cm), Roland Karschits (roka), Helmut Losert (helo), Werner Hahl (weha), Claudia Johann (jo).
Namentlich gekennzeichnete Beiträge und Pressemitteilungen (pm) geben nicht unbedingt die Meinung der Redaktion (red) wieder. P&D-Berichte beinhalten Werbung unserer Kunden. Für unverlangt eingesandte Manuskripte und Fotos übernehmen wir keine Gewähr.

**Anzeigenleitung:**
Waltraut Klein • Am Herrschaftswald 13a • 68305 Mannheim
Fon 0621-74 12 07 • Fax 0621-75 56 82
E-Mail: waltraut-klein@t-online.de

**Anzeigen:** Karin Weidner

**Auflage:** 17.800

**Erscheinungsweise:** monatlich

**Druck:** DruckhausDiesbach GmbH, Weinheim

**Vertrieb:** PPS Presse und Post Service GmbH, Waghäusel

**Verteilung:** an alle erreichbaren Haushalte im Gebiet Neckarau, Almenhof, Niederfeld.

**Zurzeit gültige Anzeigenpreisliste:** 01/2007 vom Januar 2007.

Für nicht veröffentlichte Anzeigen, nicht ausgeführte Beilagenaufträge oder bei Nichterscheinen in Fällen höherer Gewalt wird kein Schadensersatz geleistet.

**Internet:** www.stadtteil-portal.de

## UNSERE AUSLAGESTELLEN

| | |
|---|---|
| **Niederfeld Getränke** | **Feldbergstraße 37-39** |
| **Kiosk Petri** | **Feldbergstraße 91** |
| **Kiosk Toto-Lotto Balogh** | **Fischerstraße 1** |
| **Reinigung Herrmann** | **Fischerstraße 6** |
| **Markthaus** | **Floßwörthstraße 3-9** |
| **Industrie-Apotheke** | **Friedrichstraße 1** |
| **Deutsche Bank** | **Friedrichstraße 3-5** |
| **Café Zeilfelder** | **Friedrichstraße 6** |
| **HypoVereinsbank** | **Friedrichstraße 7a** |
| **Papier Groß** | **Friedrichstraße 9** |
| **Buchhandlung Schwarz auf Weiß** | **Friedrichstraße 11a** |
| **Commerzbank** | **Friedrichstraße 14** |
| **VR Bank Rhein-Neckar** | **Friedrichstraße 16** |
| **Jutta's Kiosk** | **Germaniastraße Ecke Friedrichstraße** |
| **Fuchs & Möller** | **Hasenackerstraße 13-17** |
| **Wilhelm-Wundt-Bücherei** | **Heinrich-Heine-Straße 2** |
| **Foto Arnold** | **Katharinenstraße 68** |
| **Konditorei-Cafe Krämer** | **Mönchworthstraße 23** |
| **Blumen Röth** | **Morchfeldstraße 28** |
| **Weru-Studio-Stotz** | **Neckarauer Straße 46** |
| **Schreibwaren Großkinsky** | **Niederfeldstraße 81** |
| **Paracelsus-Apotheke** | **Niederfeldstraße 84** |
| **AOK Kunden Center** | **Rheingoldplatz 2** |
| **Rheingoldshop** | **Rheingoldplatz 6** |
| **Sparkasse Rhein Neckar Nord** | **Rheingoldplatz** |
| **VR Bank Rhein-Neckar** | **Rheingoldplatz** |
| **Sparkasse Rhein Neckar Nord** | **Rheingoldstraße 7** |
| **Le Buffet** | **Rheingoldstraße 36** |
| **Volkshaus** | **Rheingoldstraße 47** |
| **Rheingoldhalle** | **Rheingoldstraße 215** |
| **DIONI Zur Schindkaut** | **Schindkautweg 18** |
| **Schreibwaren Geiß** | **Schulstraße 11** |
| **Reiseland Atlantis** | **Schulstraße 19** |
| **Gehring´s Kommode** | **Schulstraße 82** |
| **Getränke Schmitt** | **Schulstraße 41** |
| **Blumen Hammer** | **Schulstraße 58** |
| **Apotheke in der Alten Seilerei** | **Seilwolff-Center** |
| **Getränke Schmitt** | **Steubenstraße 26** |
| **Steubenhof Hotel** | **Steubenstraße 66** |
| **Diakoniekrankenhaus** | **Speyerer Straße 91-93** |
| **KfZ-Krieger** | **Speyerer Straße 22-24** |
| **Bio-Dorf / Presseshop** | **Steubenstraße 90-92** |

# Preacherman's Friends – live! Ein Gospelerlebnis vom Feinsten

### Benefizkonzert in der Matthäuskirche

*Der Gospelchor Preacherman's Friends.* *Foto: zg*

NECKARAU. Der Gospelchor Preacherman's Friends ist im Rhein-Neckar-Raum schon lange kein Geheimtipp mehr. Seit über zehn Jahren begeistern die ca. 30 Sängerinnen und Sänger ihr Publikum mit einem vielfältigen Programm und reißen die Zuhörer regelmäßig von den Kirchenbänken. Am Samstag, dem 25. April 2009, 19.00 Uhr, sind die Preacherman's Friends in der Matthäuskirche Neckarau zu hören und zu erleben. Im Rahmen eines Benefizkonzerts für den Verein für Gemeindediakonie und Rehabilitation präsentieren sie eine abwechslungsreiche Mischung aus traditionellen und modernen Gospels, in denen auch Pop-, Samba- und Hip-Hop-Elemente zu finden sind. Begleitet wird der Chor von einer professionellen mehrköpfigen Begleitband, die dem Gospelgesang eine außergewöhnliche Klangnote verleiht. Die Stärke des Chores liegt in der Kombination von mitreißenden, zum Mitklatschen animierenden Songs und bewegenden, ruhigen Gospelballaden. Die Preacherman's Friends arbeiten ausschließlich mit eigenen Solistinnen und Solisten. Der Erlös kommt dem Verein für Gemeindediakonie für sein Projekt „Freizeitassistenz für Menschen mit Behinderungen" zugute. Karten kosten im Vorverkauf 10,- Euro, ermäßigt 7,- Euro (an der Abendkasse 12,- Euro bzw. 9,- Euro). Vorverkauf: Verein für Gemeindediakonie, Neckarau, Rheingoldstraße 28a, Tel. 0621-84403-26, Haus der Evangelischen Kirche, M 1,1a, Mo-Do, 10-15 Uhr, VR-Bank Rhein-Neckar, Filiale Neckarau, Friedrichstraße 16. *pm/red*

# Neuer Vorstand des TV 1884 im Jubiläumsjahr

NECKARAU. Nur einige Tage nach dem Jubiläumsfestakt gab es bei der jüngsten Mitgliederversammlung des TV 1884 eine handfeste Überraschung. Beim turnusgemäßen Tagesordnungspunkt Wahlen verschiedener Vorstandsämter, allen voran jenes des 1. Vorsitzenden, wurde der seit 10 Jahren amtierende Vorsitzende Michael Schwarz nicht wieder gewählt, obwohl er sich im Vorfeld bereit erklärt hatte, nochmals für ein Jahr zu kandidieren. Nach emotionaler Diskussion wurde dann an seiner Stelle seine bisherige Stellvertreterin Beate Hoheisel in getrennten Wahlgängen gewählt, nachdem diese eine Kampfkandidatur gegen den Vorsitzenden ablehnte. Als einer der neuen Stellvertreter wurde Reinhard Munz gewählt. Im Zuge der heftigen Debatte traten weitere der amtierenden Vorstandsmitglieder, so der zweite Stellvertreter, die Schatzmeisterin, die Schriftführerin und die Mitglieder- und Beitragswartin aus Solidarität mit dem bisherigen Vorsitzenden zurück, so dass nun mehrere Vorstandsposten vakant sind, für die noch keine Nachfolger gefunden wurden. Für die Nachwahl muss nun in den nächsten Wochen ein neuer Versammlungstermin anberaumt werden. *cm*

# Hasen, Hamster und Käfer verteilen Ostereier

### Erster Neckrauer Ostermarkt im Rathaushof

NECKARAU. Zwei Wochen vor Ostern lud der Verein Geschichte Alt-Neckarau zum ersten Ostermarkt im Rathaushof. Hof und Remise waren einladend geschmückt und Hasen, ein Hamster, ein Küken und sogar ein Maikäfer in Menschenformat verteilten bunte Ostereier an die Besucher, die bereits am Vormittag zahlreich herbeiströmten, unter ihnen die StadträtInnen Marianne Bade, Prof. Horst Wagenblaß, Heinz Waibel, der Ehrenvorsitzenden des Vereins, Günter Herbert, IG-Vereine-Vorsitzender Richard Karusseit, GDS-Chef Günter Stegmüller,

Bezirksbeiräte und Kommunalwahl-Kandidaten, die Heimatvereins-Vorsitzender Helmut Wetzel begrüßte.

Wie immer war ein Heer von fleißigen Helfern des Vereins bemüht, die Gäste aufs Beste zu bewirten und zu unterhalten. Diese konnten bei wärmendem Glühwein im überdachten Teil des Rathaushofs und unter Zelten sowie in einem Teil der Remise die österlich gestalteten Stände der knapp 20 Teilnehmer bewundern. Dabei waren Neckarauer „Routiniers" wie z.B. die Gruppe „Kreativ für Mannheim", die „Neckarauer Hexen", die Diakoniewerkstätten, die Sängerhallen-Handarbeitsdamen, aber auch viele neue Aussteller, die das bunte Bild ergänzten. Das Angebot des ersten Ostermarkts war breit gespannt und reichte von vielfältigen Osterbasteleien und handgearbeiteten Osterschmuck und Gestecken über Tiffany, Modeschmuck, Kuscheltiere, Holzspielzeug, Strick- und Näharbeiten für die Dt. Leukämiehilfe, Taschen und Schals in allen Variationen, über leckere Liköre und Marmeladen sowie gebackene Osterlämmer und anderes Gebäck bis hin zu österlicher Porzellanmalerei.

*Die Oster-Familie des Verein Geschichte Alt-Neckarau mit Hasen, Hamster, Küken und Maikäfer.* *Foto: Meixner*

Zur musikalischen Unterhaltung spielte das Gitarrenquintett der Wilhelm-Wundt-Realschule unter Leitung von Konrektor Harald Bernhart. Kinder und Erwachsene konnten sich unter Anleitung von Aktiven der Museumswerkstatt im Oster-Basteln üben, und für die Kleinen war inmitten der Remise ein großer Käfig mit lebenden Osterhäschen aufgestellt.

Der VFL-Jugend-Förderverein bot Waffeln, Kuchen und Obstbecher an, das Moll-Gymnasium grillte Bratwürste, ein großes Kuchen- und Tortenbüffet steuerte der Heimatvereins-Vorstand bei, bis das Fest am späten Nachmittag mit dem „Oster-Dank" an alle Gäste und Aktiven des Vereins ausklang. *cm*

*Ein prachtvoller Stand beim Ostermarkt im Rathaushof.* *Fotos: Meixner*

Walter Stephan
Elektromeister
Mannheim-Neckarau
Neckarauer Waldweg 68
Telefon 85 25 63
Elektroinstallationen und Reparaturen

Räderwechsel
04. + 18. April 09
08.00 - 17.00 Uhr
Kompletträder 20,20 €
Frühjahrs-Check 14,50 €
zzgl. Material
Neureifen z.B. 185/60 R14 T
Continental EcoContact 3 63,66 €
Fulda Eco Control 50,87 €
zzgl. montieren und wuchten
15,00 € pro Rad
Stefan Krieger - Meisterbetrieb
Kfz Reparatur und Instandsetzung
Speyerer Straße 22-24 • 68163 Mannheim
Tel. 0621/8322084 • Fax 0621/8322086

BIOTOPIA
Fahrradstation
**Fahrradparkhaus:** über 900 Stellplätze
**Werkstatt:** Reparatur und Wartung aller Marken, kostenloses Leihrad ab 24h Werkstattaufenthalt
**Fachgeschäft:** Neuräder, Gebrauchträder, umfangreiches Zubehör, Fahrradverleih, freundliche und kompetente Beratung.
**kundenfreundliche Öffnungszeiten:**
Mo – Fr 7:30 Uhr – 19:00 Uhr
Sa 10:00 Uhr – 14:00 Uhr
Tagesparker während der Öffnungszeiten
Dauerkarten-Inhaber täglich von 5:00 Uhr bis 0:30 Uhr
--- WIR BILDEN AUS! ---
BIOTOPIA
Fahrradstation am HBF
Heinrich-von-Stephan-Str. 2-4
68161 Mannheim
Fon: 0621 / 1 22 30 77
Fax: 0621 / 1 22 27-86
Mail: fahrradstation@gmx.de

Elektro-Wellhöfer
Inh. Rainer Wellhöfer
Elektro-Installationen
Reparaturen
Nachtspeicher-Heizung
Werkstatt Germaniastraße 42
68199 Mannheim
Büro Durlacher Straße 127
MA-Rheinau • Tel.: 0621 - 89 49 49
info@elektro-wellhoefer.de

# TERMINE

**➜ Verein Geschichte Alt-Neckarau**
4.4., 10.00-14.00 Uhr, Remise: Kinder- und Trödel-Flohmarkt
Der Heimatgeschichtliche Spaziergang durch Neckarau findet an jedem letzten Sonntag im Monat von 14.30 bis 15.30 Uhr statt. Treffpunkt: „Museumsklause“ in der Rathaus-Remise, Rathausstr. 1
Ausstellungen im Rathaus und der Remise sind jeden letzten Sonntag im Monat von 14.00 bis 17.00 Uhr geöffnet

**➜ Freizeitschule Ausstellungen:**
„Jeder Mensch ist ein Künstler“ (Joseph Beuys) mit Bildern von Schülerinnen und Schüler der Hans Müller-Wiedemann Schule
**Dauer der Ausstellung: 18.3. – 11.05.2009**
Öffnungszeiten: Mo-Do 8.00–21.00 Uhr, Fr 8.00–17.00 Uhr
Weitere Informationen: Freizeitschule, Neckarauer Waldweg 145, 68199 Mannheim, Tel. 0621/856766 oder www.freizeitschule.de

**➜ Gehring's Kommode**
**3.4.:** Jim Kahr. Blues aus Chicago. Eintritt: 12 €
**4.4.:** Gyros-Essen nach altem Hausrezept, mit selbst gemachten Krautsalat. Eintritt 12 €
**5.4.:** Fake Five. Freitagsjazz heute mal am Sonntag. Eintritt frei!
**10./11./12.4.:** Dhalias Lane. Celtic Dreams and Dances. Das Oster-Highlight. Eintritt: 12 €
**17.4.:** Meike Köster. Pop und Rock. Eintritt: 10 €
**18.4.:** Jorgos Katsaros. Comedy Kabarett des Stuttgarters mit griechischen Wurzeln. Eintritt: 10 €
**24.4.:** Fleur Bleue „Pour l'amour de Piaf. Französische Chansons mit Florence Launay und Valerie Rüb. Eintritt: 12 €
**25.4.:** Werner Lämmerhirt. Die Gitarrenlegende. Eintritt: 12 €
**29.4.:** Harald Hurst & Chris von Burkersroda – Mundartgedichte ohne den üblichen Schmus, ohne Heimatduselei und Rückwärtsgewandtheit. Eintritt: 12 €
**30.4.:** Tanz in den Mai mit Oldie-Party. Erdbeerbowle und Köstlichkeiten rund ums Mittelmeer. Eintritt frei!
**1.5.:** die kessen Motten. Freches Frauenkabarett.
**2..5.:** Djampa. Chanson Latino & Sinti-Jazz mit Bertrand Le Guillou und Herby Neumann. Eintritt: 12 €
**8.5.:** Luna Melisande. Folk, Pop, Romantik. Eintritt: 12 €
**15.5.:** Fake Five. Jazz vom Feinsten. Eintritt frei!
**16./17.5.:** Detlev Schönauer: „Übergerascht“ Kabarett des bekannten Mainzer Künstlers. Eintritt: 15 €
Alle Veranstaltungen beginnen, wenn nicht anders vermerkt, um 20.00 Uhr (Einlass 19.00 Uhr). Platzreservierungen unter Tel. 0621-853669 zu den üblichen Öffnungszeiten Di bis So ab 18.00 Uhr. Mo Ruhetag.

**➜ Frauenkulturkreis Neckarau**
(Leitung: Gertraud Bretzke, Tel. 856171)
**Jeweils dienstags**
**9.30-11 Uhr** vhs am markt, Clubraum Friedrichstr. 13a
**7.4.:** Trauminsel Bali. Diavortrag (Winny Riedel-Kanu)
**21.4.:** Casanovas Flucht aus den Bleikammern Venedigs (Rainer Heynig)
**28.4.:** Die Kinder des Winterkönigs. Diavortrag (Eleonore Kopsch)
**5.5.:** Frauen in der Musik (Gerswinde Heck)
**12.5.:** „Die Gedanken sind frei“ (?) – oder „Politisch Lied – ein garstig Lied“ (Ekkehard Hollerbach). Anmeldung unter 0621-1076-150

**➜ TV 1884**
**30.4., 20.00 Uhr,** Vereinsheim Baloghweg 9: Tanz in den Mai

**➜ IG Neckarauer Vereine**
**4.4.:** Sommertagszug mit Verbrennung des Winters am Niederbrückl.

**➜ SPD OV Neckarau-Almenhof-Niederfeld**
**22.4., 19.30 Uhr,** Volkshaus: Öffentl. Mitgliederversammlung

**➜ AWO Kreisverband Mannheim e.V.**
**5. 4., 11.30-14.00 Uhr:** Ostereier suchen im Ökopfad des Gemeinschaftswerk Arbeit und Umwelt e. V., Stollenwörthweiher, Veranstalter: Jugendwerk der Arbeiterwohlfahrt Mannheim

**➜ Diakoniekrankenhaus Mannheim**
**21. 4., 18 Uhr,** Diakonissenmutterhaus, Speyerer Straße 91-93: Vortrag der Reihe „Diako in Form“: Chirurgie durch's Schlüsselloch - Operieren (fast) ohne Narben. Prof. Dr. med. Knut A. Böttcher, Chefarzt der Chirurgie am Diakoniekrankenhaus. Eintritt frei.

# KIRCHEN

**➜ Gemeinde St. Jakobus**
**3.4., 19.00 Uhr:**
Eucharistiefeier
**5.4., 10.00 Uhr:** Festgottesdienst mit Palmprozession
**6.4., 6.30 Uhr:**
Frühschicht für Jugendliche im Gebetsraum der Kirche
**7.4., 19.00 Uhr:**
Eucharistiefeier der Frauen
**9.4., 19.00 Uhr:** Messe zum Letzten Abendmahl, a capella-Gesänge mit Chor und Schola
**22.00 Uhr:** Gemeinsame Betstunde KAB und Kolping
**10.4., 11.00 Uhr:** Kreuzwegandacht für Kinder der SE
**15.00 Uhr:** Feier vom Leiden und Sterben des Herrn
**11.4., 21.30 Uhr:**
Feier der Hl. Osternacht. Beginn auf dem Marktplatz
**12.4., 10.00 Uhr:** Festgottesdienst – Orgelsolomesse von Haydn
**13.4., 10.00 Uhr:**
Eucharistiefeier
**15.4., 8.30 Uhr:**
Eucharistiefeier
**16.4., 10.00 Uhr:**
Wichernhaus: Wort-Gottes-Feier
**17.4., 19.00 Uhr:**
Eucharistiefeier
**18.4., 18.45 Uhr:**
Eucharistiefeier
**19.4., 10.00 Uhr:** Festgottesdienst zur Hl. Kommunion
**18.30 Uhr:** Dankfeier der Kommunionkinder mit der Gemeinde
**22.4., 8.30 Uhr:**
Eucharistiefeier
**23.4., 10.30 Uhr:** Pflegeheim Neckarau: Wort-Gottes-Feier
**24.4., 19.00 Uhr:**
Eucharistiefeier
**25.4., 18.45 Uhr:** Ökumen. Frauen-Wort-Gottesdienst
**26.4., 11.00 Uhr:**
Eucharistiefeier unter Mitwirkung d. Kindergarens St. Jakobus
**29.4., 8.30 Uhr:**
Eucharistiefeier
Pfarrbüro Rheingoldstr. 3, Tel. 851663/Fax 862 0669

**➜ Gemeinde Maria Hilf**
**Eucharistiefeier samstags um 17.30, sonntags 11.00 Uhr.**
**Montags, 9.00 Uhr:**
Eucharistiefeier der Frauen
**Mittwochs, 18.00 Uhr:**
Rosenkranz,
**18.30 Uhr:** Eucharistiefeier
**1. Freitag im Monat,**
**17.00 Uhr:** Seniorengottesdienst
**3. Samstag im Monat,**
**17.00 Uhr:** Rosenkranz,
**17.30 Uhr:** Wort-Gottes-Feier
**1.u. 3. Sonntag im Monat,**
**10.00 Uhr:**
Wort-Gottes-Feier der Kinder
**Jeden Samstag,**
**18.00 Uhr,** Gottesdienst in der Kapelle des Diakoniekrankenhauses, Speyerer Straße.

**➜ Matthäuskirche**
**3.4., 18.00 Uhr:**
Ökumenischer Jugendkreuzweg in der Markuskirche
(Ök.-Team aus der Region)
**5.4., 10.00 Uhr:** Festgottesdienst der Goldenen, Diamantenen, Eisernen und Gnadenkonfirmandlnnen mit Abendmahl
(Pfrin. Hundhausen/Pfr. Welker)
**11.00 Uhr:** Kindergottesdienst, anschl. „Saftladen“ (Kigo-Team)
**9.4., 10.30 Uhr:** Abendmahlsgottesdienst Neckarauer Str. 15 (Pfrin. Hundhausen)
**19.00 Uhr:** Abendmahlsgottesdienst (Pfrin. Bauer)
**10.4., 9.30 Uhr:** Gottesdienst mit Hl Abendmahl und dem MatthäusChor (Pfrin. Hundhausen)
**14.30 Uhr:** Abendmahlsgottesdienst in der Wichernhauskapelle (Pfrin. Hundhausen)
**11.4., 21.30 Uhr:** Feier der Hl. Osternacht mit Taufen und Abendmahl. ök. Beginn: Marktplatz (Pfrin. Hundhausen), anschl. Matthäuskirche (Pfrin. Bauer u. Team)
**12.4., 9.30 Uhr:**
Gottesdienst (Pfrin. Bauer)
**13.4., 10.00 Uhr:**
Familiengottesdienst mit Osterfrühstück (Pfrin. Hundhausen mit Kigo-Team)
**19.4., 9.30 Uhr:** Gottesdienst. im Anschluss: Eine-Welt-Stand (Pfrin. Lackus)
**11.00 Uhr :**
Kindergottesdienst (Kigo-Team)
**25.4., 18.45 Uhr:**
Ökum. Frauengottesdienst in der St. Jakobuskirche (Ök.Frauenteam)
**26.4., 9.30 Uhr:** Gottesdienst zur „Woche für das Leben“. Im Anschluss: Kirchenkaffee (Diakon Froese und Bewohnerinnen d. Calvin-Hauses)
**11.00 Uhr**
Kindergottesdienst (Kigo-Team)
**3.5., 9.30 Uhr** Gottesdienst (Hundhausen oder Bauer)
**11.00 Uhr**
Kindergottesdienst (Kigo-Team)
**Morgenfeier jeden Donnerstag um 10.00 Uhr** in der Kapelle des Wichernhauses
Öffnungszeiten Pfarrbüro, Rheingoldstr. 32: Mo, Mi, Do 8-12 und 13-15 Uhr; Di 13-15 Uhr (vorm. geschlossen), Fr 8-12 Uhr (nachm. geschlossen). Infos im Internet unter www.matthaeus-kirche.net.

**➜ Lukaskirche**
**3.4., 18.00 Uhr:**
Ökumenischer Jugendkreuzweg in der Markuskirche
(Ök.-Team aus der Region)
**5.4., 9.30 Uhr:**
Hauptgottesdienst (Pfrin. Bauer)
**10.45 Uhr:**
Kindergottesdienst
**10.00 Uhr:**
Konfirmationsjubiläum mit Abendmahl in der Matthäuskirche (Pfrin. Hundhausen/Pfr. Welker)
**15.00 Uhr:** Nachmittag der Jubilare im Gemeindesaal der Lukaskirche
**9.4., 18.00 Uhr:**
Tischabendmahl im Konfirmandensaal (Pfr. Welker)
**10.4., 9.30 Uhr:** Gottesdienst mit Hl. Abendmahl (Pfr. Welker)
**11.4.,10.00 Uhr:**
Gottesdienst im Pflegeheim Almenhof (Pfr. Welker)
**1.00 Uhr:**
Taufgottesdienst (Pfr. Welker)
**22.00 Uhr:** Osternacht in neuer Gestalt (Pfr. Welker/Pfrin. Lackus)
**12.4., 9.30 Uhr:** Gottesdienst mit Hl. Abendmahl (Pfr. Welker)
**13.4., 9.30 Uhr:**
Familiengottesdienst mit Osterfrühstück (Pfr. Welker)
**19.4., 9.30 Uhr:**
Hauptgottesdienst (Pfr. Welker)
**25.4., 10.00 Uhr:**
Gottesdienst im Pflegeheim Almenhof (Pfr. Welker)
**26.4., 9.30 Uhr:** Hauptgottesdienst mit Taufe (Pfr. Welker)
**10.45 Uhr:** Kindergottesdienst
Öffnungszeiten Pfarrbüro Lassallestr. 1: Mo-Fr 8-12 Uhr, Tel. 817112, Fax 816340, e-mail lukaskirche@ekma-mannheim.de.

**➜ Markuskirche**
**5.4., 10.00 Uhr:** Familiengottesdienst mit Kita Tigris (Pfr. Ehrlich)
**17.00 Uhr:** Konzert „Ars Vocalis“
**9.4., 19.00 Uhr:** Gottesdienst mit Hl. Abendmahl (Pfr. Ehrlich)
**10.4., 10:00 Uhr:**
Gottesdienst mit Hl. Abendmahl und Passionsmusik (Pfr. Ehrlich)
**12.4., 10.00 Uhr:** Gottesdienst mit Hl. Abendmahl (Pfr. Ehrlich)
**10.00 Uhr:** Kindergottesdienst
**13.4., 10:00 Uhr:**
Gottesdienst (Prädikantin Gember)
**19.4., 10.00 Uhr:**
Gottesdienst mit Taufen (Pfr. Ehrlich)
**26.4., 10.00 Uhr:**
Festgottesdienst mit Hl. Abendmahl z. Jubelkonfirmation (Pfr. Ehrlich)
**10.00 Uhr:** Kindergottesdienst
**3. 5., 17.00 Uhr:**
Martin Dalheimer spielt und erläutert Werke von Frederick Chopin auf einem originalen Broadwood-Hammerklavier von 1830.
Infos im Büro der Markuskirche: Im Lohr 4, Tel.0621-816179, Fax: 0621-827675
E-mail: markusgemeinde@ekma.de. Öffnungszeiten: Mo, Di, Fr 10-12 Uhr, Do 15-18 Uhr.


pietät hiebeler gmbh
bestattungstradition seit 1959
50 Jahre
Bestatter 2008 – Auszeichnung durch das Wirtschaftsministerium BW
Die Anerkennung steht für besondere Leistungen – individuelle Beratung und Betreuung, faire Preisgestaltung und Kostentransparenz.

Petra Ruß, Ingrid Manda, Sven Hauser, Manuela Hauser-Hiebeler, Patrick Howler, Martha Beckenbrecht, Bernhard Reichenbach, Gaby Zartmann
Lassen Sie sich von unserem Team ausführlich und individuell beraten zu:
- traditionellen oder modernen Bestattungsarten
- individuell gestalteten Bestattungen
- Bestattungen im günstigen Preissegment
- Ratenzahlung bei positiver Bonität über unseren externen Finanzdienstleister

Ein unverbindliches Angebot sowie Transparenz durch eine detaillierte Kostenaufstellung sind für uns selbstverständlich. Sprechen Sie uns an, wir stehen mit 50 Jahren Erfahrung an Ihrer Seite.
Fachlicher Rat und kompetente Hilfe – durch engagierte Menschen
wir begleiten sie auf dem weg des abschieds
68199 mannheim | friedrichstr. 3-5 | 06 21 - 81 20 70
www.pietaet-hiebeler.de



FÜR SIE HIER VOR ORT
MA-Neckarau • Almenhof • Niederfeld
BESTATTUNGSHAUS ZELLER
Erledigung aller Formalitäten und Amtswege.
Tag und Nacht dienstbereit auf allen Mannheimer Friedhöfen.
Auf Wunsch Hausbesuche
Erd- oder Feuerbestattung
ab 890,- € zzgl. amtliche+Friedhofgebühren
Bestattungsvorsorge · Sterbegeldversicherung bis zum 85. Lebensjahr
Waldstraße/Ecke Waldpforte
Mannheim 06 21/7 48 23 26



Individuelle Hilfe und kompletter Service im Trauerfall
Kostenlose Vorsorgeberatung • Trauerbegleitung
Eigene Hauptstelle und Aufbahrungsräume
Freundlicher Gesellschaftsraum für Feierlichkeiten
Wir helfen Ihnen Tag und Nacht
(0621) 33 84 40
Service und Kompetenz zu fairen Preisen.
Informieren Sie sich unverbindlich, denn Preisvergleich ist nicht pietätlos, sondern vernünftig.
Wenn der Mensch den Menschen braucht.
Gutenbergstraße 18-22 • 68167 Mannheim
www.bestattungsinstitut-buehn.de
ERSTES MANNHEIMER BESTATTUNGS-INSTITUT bühn



FRIEDHÖFE MANNHEIM
Bestattungsdienst
Im Sterbefall alles in einer Hand
Am Jüdischen Friedhof 1 (Hauptfriedhof)
Tag und Nacht ☎ 33 77-200



BESTATTUNGS HAUS HANS W. HIEBELER GmbH
Kostenfreie Hausbesuche
Ein starkes Team fachgeprüfter Bestatter mit langjähriger Berufserfahrung steht Ihnen täglich 24 Stunden hilfreich zur Seite.
Erd-, Feuer-, Seebestattungen
Bestattungsvorsorge
Sterbegeldversicherungen
Wir bieten Kompetenz zu fairen Preisen.
Neckarauer Straße 81 0621 - 8 43 02 90
Neckarauer Straße 81 · 68199 Mannheim | www.bestattungshaus-hiebeler.de


# CDU-Neckarau – mit Tatkraft immer für eine Überraschung gut

NECKARAU. Im März trafen sich die Neckarauer Christdemokraten im Steubenhof Hotel zu ihrer Jahreshauptversammlung, um einen neuen Ortsvorstand zu wählen. Unter der Sitzungsleitung des Kreisvorsitzenden Claudius Kranz erlebten die Mitglieder einen harmonischen Wahlabend und waren von der Arbeitsdynamik des neuen Ortsvorsitzenden fasziniert.

Martin Sikora, der erst vor wenigen Monaten den Vorsitz des Neckarauer Ortsverbands übernahm, stellte sich nicht erneut zur Wahl. Als sein Nachfolger wurde Stefan Busch mit nur einer Gegenstimme gewählt. Der 44-jährige Betriebswirt ist seit 2001 aktiv an der Arbeit des Vorstandes beteiligt und für die CDU-Neckarau seit 2004 Bezirksbeirat. Von seinem Tatendrang überzeugte der frischgewählte Vorsitzende die Teilnehmer der Hauptversammlung schon direkt nach seiner Wahl. „Damit Euer Vorstand gleich etwas zum Vorbereiten hat, möchte ich Dich mit einer Veranstaltung mit Daniel Caspary im Steubenhof Hotel überraschen“, so Claudius Kranz, denn im Zuge der Europawahl ist der Europaabgeordnete am 25. Mai in Neckarau zu Gast. Stefan Busch konterte, dass er hierfür schon um 19:30 Uhr eine Straßenbahnveranstaltung mit Caspary vorbereitet habe. Der neue CDU-Ortsvorsitzende gab überdies bekannt, dass die Neckarauer CDU ab sofort auch online unter www.cdu-neckarau.de vertreten sei.

*Der neue Vorsitzende der Neckarauer CDU, Stefan Busch (2.v.r.) mut dem Kreisvorsitzenden Claudius Kranz und den Beisitzern Bianca Prismantas und Jürgen Nohe (l.).* *Foto: zg*

Bei der Wahl des übrigen Vorstandes setzte man auf eine gesunde Verjüngung und Dezimierung der Vorstandsmitglieder. Als die drei Stellvertreter von Stefan Busch wählten die Mitglieder Otto Steinbrenner und die beiden Neckarauer Stadtratskandidaten Bianca Prismantas und Jürgen Nohe. Das Amt des Pressereferenten und des Schatzmeisters wurde mit den Studenten Sebastian Boese und Alexander Quick besetzt. Mit einstimmigem Votum wurde Claudia Küstner neue Schriftführerin. Die Anzahl der Beisitzer wurde von zehn auf fünf reduziert. Bei deren Wahl erreichte Alexander Eiffler als Neumitglied des Vorstandes das beste Wahlergebnis. Neben ihm wurden Thomas Henne, Stefan Kolb, Urban Münch und Josef Piontek in den Vorstand gewählt. *pm/red*

# ➜ KOMPAKT

## ➜ Eisenbahn- und Spielzeugmarkt

**FEUDENHEIM.** Am 4. April findet in der Kulturhalle Feudenheim von 11 bis 16 Uhr wieder ein Eisenbahn- und Spielzeugmarkt statt, der zuvor sechs Jahre lang in Neckarau veranstaltet worden war. Von ca. 40 Ausstellern werden Eisenbahnen und Zubehör aller Hersteller und in allen Spurweiten angeboten. Ankauf oder Tausch sind ebenfalls möglich. Natürlich ist auch eine Probestrecke vorhanden und für Verpflegung gesorgt. Der Eintritt beträgt für Erwachsene 2,50 Euro, Kinder bis 16 Jahren sind frei. An der Kulturhalle gibt es ausreichend Parkplätze und die Stadtbahnlinie 2 hält direkt in der Nähe der Halle. *zg*

## UNSER TEAM VOR ORT

**Karin Weidner (Anzeigen)**
**Hans-Sachs-Ring 77**
**68199 Mannheim**
**Fon 06 21/82 16 89**
**Fax 06 21/82 16 89**
**Mobil 0172-7 52 80 62**
**E-Mail: k.weidner@sosmedien.de**

**Claudia Meixner (Redaktion)**
**Wildbader Straße 11**
**68239 Mannheim**
**Fon 0621-41 51 27**
**Fax 0621-41 24 89**
**E-Mail: c.meixner@sosmedien.de**


## UNSERE TERMINE 2009

| Erscheinungstermine | Redaktions- und Anzeigenschluss |
|---|---|
| 30. April | 22. April |
| 29. Mai | 19. Mai |
| 19. Juni | 9. Juni |
| 10. Juli | 1. Juli |
| 21. August | 12. August |
| 11. September | 2. September |
| 9. Oktober | 30. September |
| 6. November | 28. Oktober |
| 27. November | 18. November |
| 18. Dezember | 9. Dezember |

Auf Wiedersehen am 30. April